

# Memoria actividades 2023

IN VIA ÉS UN ACOMPANYAMENT A TANTES FAMÍLIES, INFANTS I JOVES EN EL SEU COTIDIANENT COM A PERSONES I CIUTADANES LIBRES I DE PLE DRET.

 in via **70** anys

Trabajamos en la **prevención** y para la **erradicación** de las **violencias machistas**



**in via**





<b>Bienvenida</b>		<b>Sensibilitzamos la sociedad</b>	
Carlota Falgueras.....	4	Formaciones especializadas en	
David Bondía.....	6	violencias.....	42
<b>Nuestra historia.....</b>	<b>8</b>	Redes sociales y aparición en	
		medios.....	43
<b>Associació in via en datos.....</b>	<b>12</b>	Campañas de comunicación.....	45
<b>Resumen de acciones del año.....</b>	<b>14</b>	<b>Apoyo solidario</b>	
<b>Nuestras áreas de atención.....</b>	<b>18</b>	Compromiso social ciudadano.....	47
Atención Residencial.....	20	Responsabilidad social y alianzas.....	49
Atención Terapéutica.....	22	<b>Qué dicen de nosotras.....</b>	<b>50</b>
Atención Pedagógica y Educativa.....	24	<b>Transparencia y reconocimientos.....</b>	<b>52</b>
Acompañamiento a la Infancia en		<b>Ingresos y gastos 2023.....</b>	<b>54</b>
Situación de Riesgo.....	26	<b>Objetivos de desarrollo</b>	
Orientación e Inserción Laboral.....	28	sostenible.....	55
Orientación y Apoyo Familiar.....	30	<b>Associació in via haciendo red.....</b>	<b>56</b>
<b>Proyectos realizados en 2023.....</b>	<b>32</b>	Apoyo y colaboración.....	61
<b>Nuestro equipo de profesionales.....</b>	<b>36</b>	Colabora con nosotras.....	62
Formación continua de nuestro			
equipo.....	40		



# 70 años de lucha contra la violencia de género

Carlota Falgueras i Marsal

Presidenta de la Associació in via

Si algo ha caracterizado el año 2023 para la Associació in via ha sido la celebración de nuestro **70 aniversario** con mucha ilusión y orgullo. Este hecho no ha supuesto sólo una fiesta, que también, sino una reflexión de los objetivos y finalidades de nuestra asociación a lo largo de estos años. Hemos podido ver cómo diferentes presidentas de la asociación han ido analizando su evolución, cómo diversas técnicas, psicólogas y psiquiatras han ido interpretando las líneas de actuación a través del tiempo y qué ha quedado hoy de los valores y principios que motivaron su creación como entidad.

El origen de la Associació in via lo encontramos en **1953**, cuando un grupo de mujeres voluntarias se unieron para acoger y acompañar a otras mujeres. Eran unos años convulsos, grises; salíamos de una guerra injusta que trajo aún más injusticia, pobreza, desigualdad y, como consecuencia, violencia. Una larga noche para todas las que estaban en contra de los valores institucionales vigentes, dominados por el machismo y su violencia; para las que no querían someterse a los **valores patriarcales imperantes**. Y las mujeres, sobre todo las mujeres pobres, eran las principales

perjudicadas, porque sus derechos eran sistemáticamente vulnerados.

En medio de ese marco político, social y cultural de la dictadura franquista, un grupo de mujeres valientes, comprometidas con la emancipación de las mujeres, inician la tarea de acoger, a través del punto de información ubicado en la Estación de Francia, a toda mujer que llegaba a Barcelona desde el mundo rural, sola, sin recursos económicos y, a menudo, con embarazo no deseado. Este compromiso las llevó a buscar soluciones hasta abrir la primera casa de acogida de la Associació, la **Casa de la Jove**.

Desde aquellos días –y aquellas situaciones– muchas historias vividas, muchas experiencias y muchas personas han pasado por nuestra asociación, ya sea por ser receptoras de nuestros proyectos o bien, de una u otra manera, para poder llevarlos a cabo de forma profesional o voluntaria.

Han pasado los años, la situación política y cultural ha cambiado, pero vivimos en un mundo lleno de desigualdades, de discriminaciones y de injusticias que se han hecho aún más evidentes y desgarradores estos últimos tiempos.



Desgraciadamente, no podemos decir que los objetivos de aquellas primeras mujeres pioneras estén cumplidos. Nuestra ciudad sigue recibiendo a mujeres, no tanto del mundo rural de nuestro país como de países empobrecidos cercanos, o no tan cercanos, que vienen aquí con ansias de progreso y emancipación.

Llevamos 70 años trabajando en la prevención y para la erradicación de las condiciones de desigualdad que generan violencia y discriminación, desde la **atención** y el **acompañamiento** a mujeres, infancia, juventud, familias y colectivos vulnerabilizados, implicándonos en las redes comunitarias del barrio. Y debemos seguir haciéndolo para que se apoderen y recuperen sus derechos y tengan la fuerza necesaria para disfrutar de una vida digna, ya que la violencia y el maltrato nos dejan débiles y vulnerables.

Queremos reconocer el camino recorrido y la experiencia adquirida destacando a todas las personas trabajadoras del equipo de la Associació in via, así como las asociadas y voluntarias que han aportado y aportan su compromiso, valor y esfuerzo necesario para trabajar día a día en la erradicación de todo tipo de

violencia. Sin ellas, no podríamos celebrar el buen trabajo y resultados de hoy. También agradecer la confianza, el aprendizaje y el crecimiento personal y profesional que nos ha aportado cada una de las personas a las que hemos acogido.

Con este **agradecimiento y reconocimiento** consolidamos nuestro compromiso en seguir denunciando, juntas, las violencias machistas desde una perspectiva de género interseccional y transcultural; a continuar con una firme implicación comunitaria en el territorio para fortalecer este vínculo del **bien común** que nos une en la lucha por un mundo mejor, eliminando todo tipo de desigualdades y consiguiendo una sociedad más justa, cohesionada e inclusiva, poniendo a la persona en el centro y no en los intereses de poder.



# Una entidad referente

David Bondia Garcia

## Síndic de Greuges de Barcelona

Para la **Sindicatura de Greuges de Barcelona** es todo un honor y un orgullo que la Associació in via nos pida realizar la presentación de su informe anual del año 2023. La Associació in via ha sido, es, y será, por mucho tiempo, una entidad referente para personas, asociaciones e instituciones que velan por la protección de los derechos de las personas en situación de mayor vulnerabilidad en nuestras sociedades.

En este sentido, no podemos dejar de destacar la importancia de la Associació in via en el acompañamiento, no sólo a las mujeres víctimas de **múltiples violencias**, sino también a la infancia, a las personas migradas, a las personas sin trabajo. Hablamos de personas a las que les hace falta un fuerte empuje para poder reconstruir su proyecto de vida, pero, como hace la Associació in via, rehuendo del asistencialismo y fortaleciendo sus propias capacidades.

Entre otros muchos valores de la Associació in via remarcamos la incorporación de la perspectiva interseccional en la defensa de los derechos humanos, con el objetivo de proteger a las **personas vulnerabilizadas** de acuerdo con las especificidades de cada una de ellas, y con la finalidad de conseguir que las diferencias no sean discriminatorias ni excluyentes. Por el contrario, con el reconocimiento de la diversidad como un valor a proteger.

Esta labor transformadora de la Associació in via las ha conducido a poner en el centro del proceso de **reparación del daño** las necesidades puntuales de cada etapa para seguir caminando por los sueños personales y colectivos. Para nosotros, como Sindicatura de Greuges de Barcelona, el espíritu y los valores de la Associació in via nos han ayudado y orientado en la creación, por un lado, del **Grupo de Trabajo para abordar la erradicación de las violencias sexuales hacia mujeres, infancia y adolescencia**; y, por otra parte, para impulsar la constitución de la **Comisión de Reparación para víctimas de abusos en escuelas en Barcelona**.

Ir de la mano de la Associació in via siempre es una garantía de éxito dada su experiencia y especial sensibilidad en temas que implican múltiples esfuerzos y que sólo pueden ser abordados mediante complicidades y redes de apoyo. En la ciudad de Barcelona, uno de los ejes centrales para tejer estas complicidades y redes de apoyo es, sin lugar a duda, la Associació in via.

Llegados a este punto, me gustaría destacar que los grandes conocimientos en materia de **derechos humanos** de las personas que forman parte de la Associació in via hace que no traten las situaciones de las vulnerabilidades como simples causas coyunturales. Abordan los problemas de forma estructural y, con su



escucha activa de las supervivientes, hacen propuestas que permitan buscar soluciones a situaciones que gran parte de la sociedad ha aceptado como normales. La Associació in via no es ajena al dolor que sufren las personas en situación de vulnerabilidad, pero es consciente de que cualquier solución o mejora pasa por las propuestas de las personas que más saben: las supervivientes y las defensoras que las acompañan.

La Associació in via nos acerca a realidades que muchas veces no queremos ver y nos hace un llamamiento a plantearnos que para combatir la realidad de las desigualdades sociales y de las vulnerabilidades, más allá de hacernos falta un discurso, necesitamos una práctica urgente y necesaria que nos interpela a todas y todos.

Podríamos decir que la Associació in via actúa para transformar. No se limita a criticar las normas y las instituciones existentes, sino que hace todo lo posible por cambiar aquellas que no funcionan o que no responden a las exigencias del mundo actual.

Hay una interesante metáfora, que nos recuerda mucho a la Associació in via, que se encuentra en el capítulo XV del Principito, que nos dice que los seres humanos se pueden dividir en "geógrafos/as" y "exploradores/as". En ese capítulo del libro de Saint-Exupéry, el

principito se encuentra a un anciano cuya ocupación es la de geógrafo que estudia los mares, las montañas, los ríos, los lagos, los acantilados y el resto de los elementos geográficos. Cuando el principito le pregunta cómo son todos estos lugares y cómo se llega hasta allí, el geógrafo responde que no es su cometido; que sólo estudia las montañas, los paisajes, sin moverse de su habitación. Es al explorador al que le corresponde viajar a estos lugares y, a su regreso, ir delante del geógrafo para explicarle cómo son. El geógrafo no se interesa por las cosas "efímeras", como por ejemplo las flores. Sólo se ocupa de cosas importantes, elementos como las montañas, los volcanes y los desiertos. Para reanudar aquella metáfora, debemos ser conscientes de que en la Associació in via, además de ser geógrafos/as, muchas veces sienten la necesidad de salir de la zona de confort en la que muchas veces estamos atrincherados, para ir a visitar también los lugares y conocer las cosas efímeras. Estos sitios no sólo son parte de la naturaleza, sino que están habitados por personas, y son ellas las que sufren las vulneraciones y más saben de derechos humanos.

La Associació in via nos enseña que debemos ser a la vez geógrafos/as y exploradores/as para entender que las **luchas por los derechos humanos** contra las **desigualdades sociales** y para la erradicación de las vulnerabilidades son luchas compartidas.



# Nuestra historia

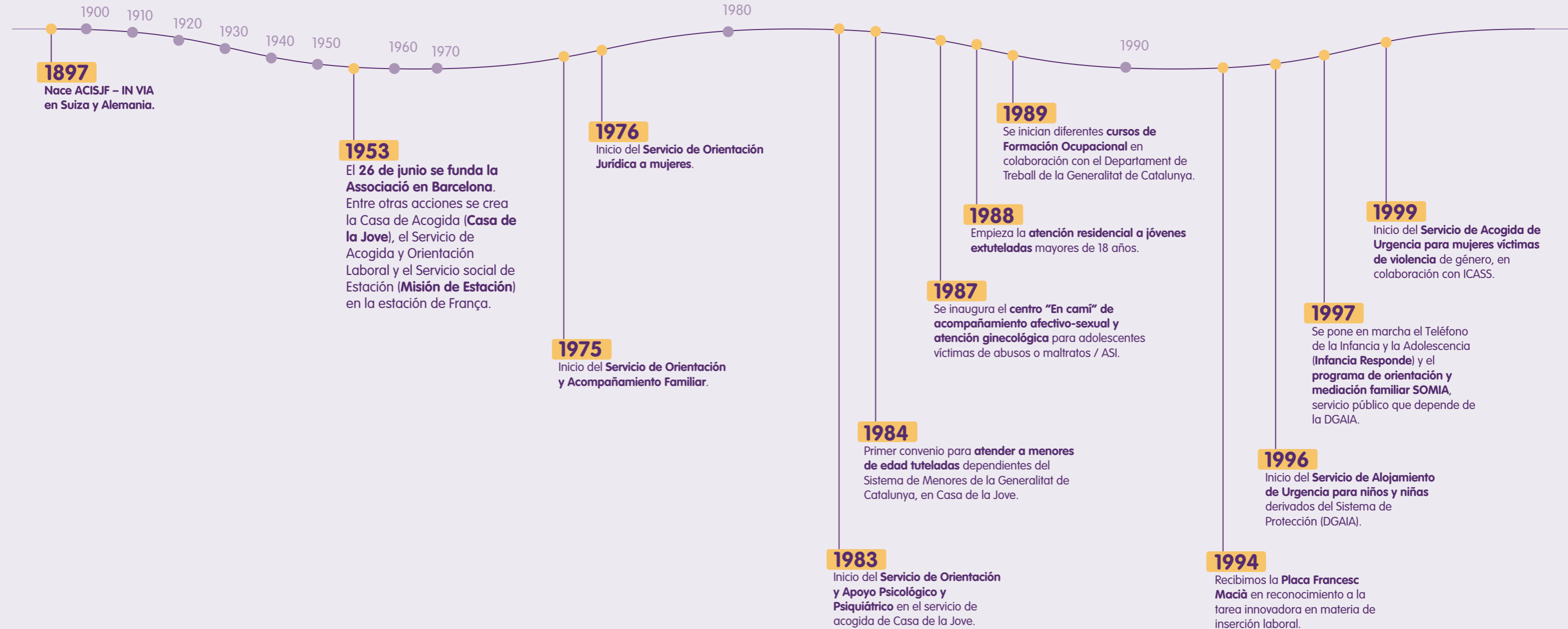



2000

2000

Abrimos la **sede de Pobleu** (Barcelona), con el Área de Orientación e Inserción Laboral de la entidad.

2001

Inicio de la **atención psicológica especializada para la juventud extutelada** derivada por la DGAIA.

2002

Inicio de la **atención psicológica especializada en violencia de género**.

Se inicia la **colaboración con los servicios especializados** de atención a las víctimas de violencias de género del Ajuntament de Barcelona (**SARA**).

2007

Se pone en marcha el **ESPAI APRENDRE**, apoyo educativo a infancia y adolescencia.

2008

Implementación de **CATE EDDA** (centro de atención especializada) en **Casa de la Jove**, para chicas tuteladas que han sufrido violencia de género o intrafamiliar.

Inicio del **proyecto EUNICE** de acogida, protección y reinserción sociolaboral de mujeres con patologías duales.

2010

Actualizamos nuestros estatutos y **pasamos a llamarnos Associació in via**.

Se inician los **itinerarios de inserción laboral para colectivos vulnerabilizados** (personas migradas, parados de larga duración o personas con discapacidad).

2010

2012

Recibimos el **Premi Fundació Marató de TV3 i Catalunya Ràdio** con un programa de apoyo al acceso a la vivienda para mujeres.

La **sede de la entidad se traslada al Pobleu** (Barcelona).

2014

Se inaugura el **primero** de los siete **pisos de emancipación** de atención integral a mujeres supervivientes de violencia de género.

Iniciamos el **programa Apoyo a Familias**, ayudas económicas a familias para hacer frente a sus alquileres.

2015

Inicio del Servicio **PROINFÀNCIA**, en colaboración con Obra Social La Caixa, de apoyo educativo y terapéutico a la infancia.

**Premio Constanza Alarcón**, de Fundación Salud y Comunidad, a la Innovación Sanitaria y Social, por el trabajo en prevención e intervención de la violencia filio-parental.

2016

Inicio del Servicio de Atención Especializado, **SAFE OLIVIA**, de prevención e intervención de la violencia filio-parental,

Se inicia el programa **CLAUDEL** de acompañamiento emocional a través de la arteterapia.

2017

Inicio del **proyecto TRANSITO** de atención integral a mujeres traficadas con fines de explotación sexual, en colaboración con el Ministerio de Igualdad.

Inicio del proyecto **UBUNTU** de apoyo a la escolarización dentro de las escuelas.

Inicio del **proyecto FRIEDA** de acompañamiento en sede judicial a mujeres supervivientes de violencia de género.

Inicio del proyecto **ESPAI FAMÍLIES**, escuela para padres i madres.

2018

Gestionamos por primera vez el **Punt Lila** de las fiestas mayores del Pobleu (Barcelona).

2019

Recibimos el **Premio Meninas**, de la Delegación del Gobierno de España, por nuestro compromiso en la lucha contra la violencia de género y el acompañamiento integral a las víctimas y supervivientes.

Formamos parte de la **Red Incorpora** de Obra Social La Caixa.

2020

Recibimos **La Penyora de Foc**, de la Colla del Drac del Pobleu, como reconocimiento por el trabajo realizado en el barrio.

Recibimos el **Premi Solidaritat**, del Institut de Drets Humans de Catalunya, en reconocimiento al trabajo de defensa de los derechos de las personas que padecen violencia y discriminación.

Reconocimiento **Actius de l'Acord**, de la Xarxa d'Acció Barcelona Ciutadania Activa i Compromesa.

2020

2021

Inicio del **Proyecto RESILIENCIAS**, prevención y intervención en situaciones de maltrato infantil.

2022

Abrimos **nuevas oficinas en el barrio de La Sagrera** (Barcelona).

Desarrollamos la **Política de Protección a la Infancia y el Código de Conducta**.

Iniciamos el **Proyecto LILITH**, de capacitación a profesionales en detección e intervención en violencias de género y tráfico de personas con fines de explotación sexual.

2023

Ponemos en marcha el **proyecto INTOCABLES**, de prevención y sensibilización hacia los derechos de la infancia.

Inicio del **proyecto ARETHA** de inserción laboral para mujeres y jóvenes con patologías duales.

Iniciamos el **proyecto MANCALA**, de educación y acompañamiento en el ocio a niños y niñas en situación de pobreza.



# Associació in via en datos

Hemos atendido a **4.093** personas de forma directa, de las cuales:

## ► 1.417 mujeres

481 españolas

936 migradas

**548**

Mujeres supervivientes de violencias machistas | 149 españolas | 399 migradas

## ► 444 hombres

154 españoles

290 migrados

**2**

Hombres supervivientes de violencias machistas | 1 español | 1 migrado

## ► 5 no binarias

2 españolas

3 nouvingudes

**3**

No binarias supervivientes de violencias machistas | 2 españolas | 1 migrada

## ► 1.161 niñas

777 españolas

385 migradas

**211**

Niñas supervivientes de violencias machistas | 110 españolas | 101 migradas

## ► 1.066 niños

702 españoles

364 migrados

**198**

Niños supervivientes de violencias machistas | 99 españoles | 99 migrados

► Este 2023 hemos atendido a **13.357** personas

## Infància Respon

Hemos atendido **9.264** llamadas de atención a la infancia en riesgo

**207** casos de violencia de género entre progenitores

**510** casos de maltrato físico a niñas y niños

**455** casos de maltrato psicológico a niñas y niños

**510** casos de negligencia a niñas y niños

**189** casos de acoso escolar

De las **3.648** derivaciones **947** han sido a la UDEPMI (DGAIA)

\*UDEPMI — Unidad de Detección y Prevención de Maltrato Infantil





# Resumen de acciones del año

## Enero

— Nos entrevistan en distintos medios para hablar de las nuevas medidas contra el aumento de feminicidios.



## Febrero

— Ofrecemos formaciones gratuitas para favorecer el empoderamiento de las mujeres migradas y otras personas vulnerabilizadas.

## Marzo

— ¡Por el 8M reivindicamos los motivos para no callar!

## Abril

— Ponemos en marcha una colaboración con la marca de ropa FYOB a través del proyecto Claudel.  
— Participamos en las X Jornadas del Grado de Pedagogía de la Universitat de Barcelona.  
— Por Santa Jordina, somos una de las entidades sociales invitadas por el Ajuntament de Barcelona.



## Mayo

— Un año más, gestionamos el Punt Lila de las Fiestas de Mayo de Poblenou.



## Junio

— Un grupo de mujeres y niños y niñas de nuestros recursos residenciales participan en un taller socioeducativo de Basket Beat.  
— Celebramos la asamblea anual de socias y damos la bienvenida a la nueva presidenta de la Associació in via, Carlota Falgueras.  
— Organizamos la charla 'Totis hacemos barrio: sumando diversidades tejemos un espacio seguro'.

## Julio

— Ponemos en marcha el proyecto Mancala, actividades de ocio para acercar a la infancia a sus derechos.

## Agosto

— ¡Recomendamos lecturas feministas para encarar las vacaciones con un buen libro!



## Septiembre

— Recibimos la recaudación de las inscripciones a la Cursa de la Mercè.  
— Celebramos, por segundo año consecutivo, la Paella Solidaria y Bingo Musical de la Associació in via, en el marco de las Fiestas de Poblenou.  
— Lanzamos la campaña '70 años: acompañando 7 generaciones', en la cual mujeres de distintas generaciones analizan la evolución de las relaciones y las violencias machistas.



## Octubre

- Participamos en el programa de televisión '30 minuts: Crits Silenciats', de TV3.
- Estamos en el Saló de l'Ocupació de la Fira de Barcelona.



## Noviembre

- Celebramos el 70 aniversario de la entidad con la jornada '70 años in via: Retos de futuro'.
- Publicamos un manifiesto contra el acoso escolar.
- Las mujeres de nuestros recursos residenciales se suman a las actividades del 25N.

## Diciembre

- Firmamos un nuevo convenio con el Ajuntament d'Abrebra para apoyar a las familias en situación de vulnerabilidad.
- Participamos en diversas jornadas en el marco del día del voluntariado social.

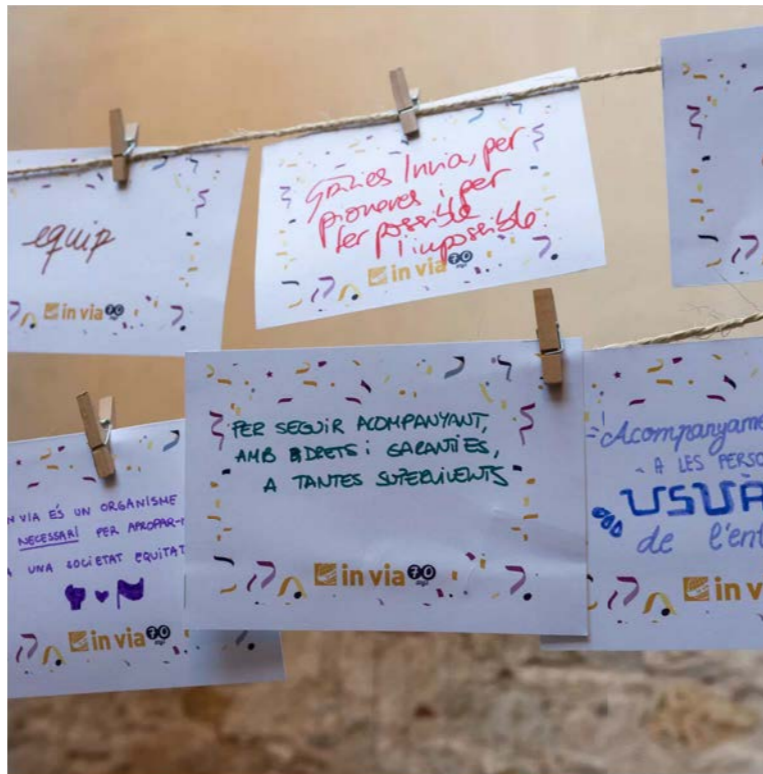



# Nuestras áreas de atención

Las personas están atravesadas por diferentes intersecciones que pueden causar una exposición elevada a las situaciones de violencia y a la vulneración de sus derechos, especialmente las mujeres y las niñas y niños.

Por eso, desde la Associació in via, tratamos de paliar estos efectos de **manera transversal, proporcionando una atención integral** a las necesidades básicas, de protección y seguridad, sociales y de reconocimiento.



## 01– Atención Residencial

Proporcionamos un refugio seguro en el que las mujeres y sus hijos e hijas pueden reconstruir sus vidas en un entorno de protección y sororidad. Por eso, contamos con recursos residenciales de diversas tipologías, adaptados a las diferentes necesidades de las mujeres.

## 02– Atención Terapéutica

El proceso de recuperación es fundamental para favorecer el proceso de reparación de personas supervivientes, prevenir y romper con el círculo de la violencia. El acompañamiento psicológico se adapta al ritmo y necesidades de las personas, desde la calidez y poniendo en el centro a la persona. Ofrecemos atención a familias, mujeres, niñas, niños y jóvenes.

## 03– Atención Pedagógica y Educativa

No existe transformación social sin educación. Por eso, trabajamos con niños, niñas, adolescentes, jóvenes y familias para fomentar valores de igualdad y respeto a la diversidad desde la primera infancia. Ofrecemos refuerzo educativo con el objetivo de evitar el fracaso escolar y romper con el círculo de la pobreza con el que se encuentran muchos niños y familias.

## 04– Acompañamiento a la Infancia en Situación de Riesgo

La prevención e intervención en situaciones de riesgo o maltrato hacia la infancia es esencial para garantizar los derechos de los niños y niñas. Así, contamos con dispositivos de detección de riesgo y de acompañamiento residencial especializados, con servicios de gestión delegada de la DGAIA, dando respuesta a los diferentes momentos en los que se puede encontrar un menor de edad que ha sufrido maltrato y poniendo en marcha los mecanismos necesarios de protección.

## 05– Orientación e Inserción Laboral

Acompañamos a las personas para enfrentarse a las exigencias del mercado laboral actual para garantizar la igualdad de oportunidades entre hombres y mujeres. Capacitamos y proporcionamos los recursos necesarios para que la inserción laboral sea de éxito a través del conocimiento de herramientas transversales y del acompañamiento individualizado.

## 06– Orientación y Apoyo Familiar

Las necesidades de las familias son principalmente emocionales y materiales. Por eso, facilitamos recursos sobre parentalidad, comunicación e infancia, a través de charlas y espacios individuales, así como apoyo económico para hacer frente a los alquileres e impedir situaciones de desahucio a familias.



Hemos atendido a **152** personas

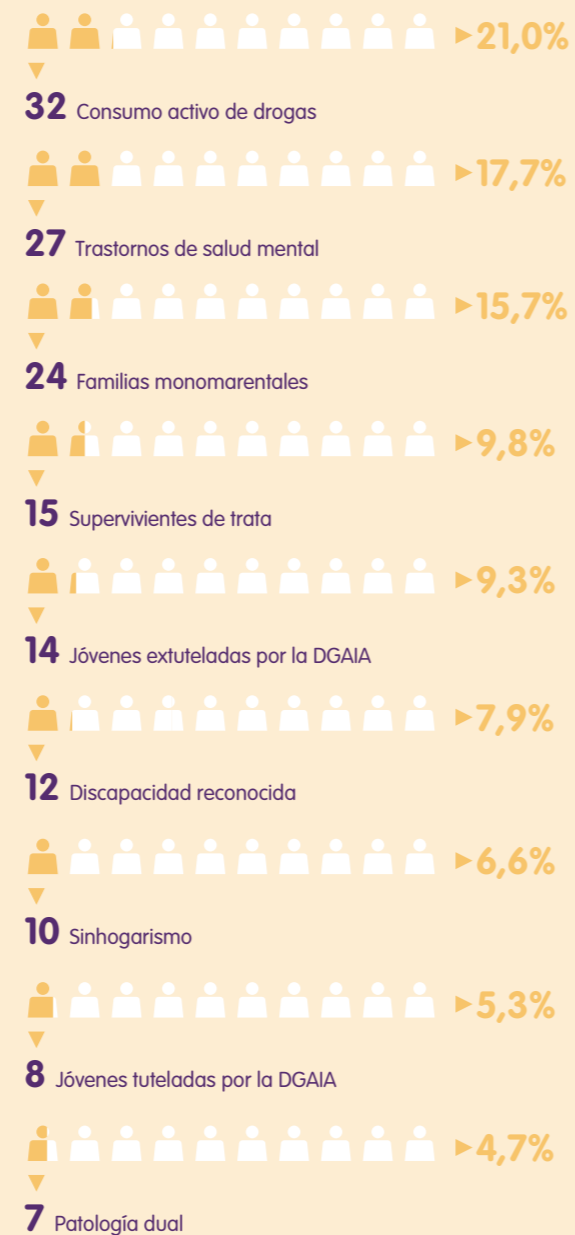

## Atención Residencial

Atención integral a supervivientes de violencias de género desde nuestros 10 recursos residenciales

En la Associació in via proporcionamos un **refugio seguro** en el que las **mujeres** y sus **hijos e hijas** pueden reconstruir sus vidas en un **entorno de protección y sororidad**. Por eso, contamos con **recursos residenciales** de diversas tipologías, adaptados a las diferentes necesidades de las mujeres.

Durante el año 2023, tanto en el recurso de acogida **Casa de la Jove** como en los **Pisos de Autonomía y Emancipación**, hemos continuado trabajando desde un modelo integrador de colectivos y desde una perspectiva de derechos humanos, género interseccional y transcultural, y de reducción de daños para desarrollar procesos de recuperación de mujeres, jóvenes y niñas y niños de forma individual, centrando nuestra atención y **acompañamiento en las necesidades y objetivos definidos por las propias residentes**, ya que creemos que la mirada siempre debe estar puesta en el empoderamiento de sus vidas y de sus procesos personales.

El perfil de las personas que atendemos es muy diverso, desde situaciones de sinhogarismo hasta consumo activo de drogas, personas con alguna

discapacidad reconocida o trastornos de salud mental, familias monomarentales, supervivientes de trata y juventud tutelada y extutelada por la DGAIA, entre otros.

Lo común entre todas ellas, sin embargo, es que la totalidad de las personas atendidas en nuestros recursos se encuentran afectadas por la violencia de género o intrafamiliar -física, psicológica, sexual, económica, ambiental, institucional- y, después de ser expuestas a conductas y actitudes agresivas o negligentes, requieren un **apoyo profesional e integral** que no se centre en su condición de víctimas supervivientes, sino que ponga la mirada en la persona, potenciando su desarrollo personal.

Durante este 2023 **hemos atendido a un 19,69% más de personas** que el año anterior, pudiendo reafirmar nuestro compromiso con el acompañamiento psicoemocional y de reapropiación de derechos.



Hemos atendido a **790** personas entre infancia, adolescencia, juventud, mujeres y familias



**543** Han recibido atención terapéutica familiar



**183** Han recibido atención terapéutica individual



**64** Han recibido atención grupal



**278** Supervivientes de violencias



**383** Salud mental



**82** Consumo de drogas



**43** Discapacidad reconocida



**137** Familias monomarentales

## Atención Terapéutica

Espacios de acompañamiento psicoterapéutico a niñas, niños, adolescentes, familias, mujeres supervivientes de violencias de género y juventud tutelada y extutelada

Desde el Área de Atención Terapéutica en Associació in via ofrecemos espacios de **acompañamiento psicoterapéutico** a niños, niñas, adolescentes y sus familias; a mujeres que han vivido una situación de violencia machista, y juventud tutelada y extutelada. Lo hacemos a través de **terapia individual y familiar**, así como de **grupos de mujeres**, trabajando desde una mirada sistémica y con enfoque de género interseccional basado en derechos humanos.

En julio iniciamos las atenciones en la **sede de Sagrera** y nos despedimos del espacio en la zona de Entença. Esto ha comportado una mejora en las instalaciones y los espacios donde se realizan las atenciones individuales y familiares, haciéndolas más acogedoras y adaptando espacios según las necesidades. Este año, de las **790 personas atendidas**, **409** fueron **españolas** y **381** **migradas**.

Otra novedad de este año es que se ha puesto en marcha un nuevo servicio de atención terapéutica, **KOMOREBI**, para acompañar a jóvenes, mujeres y familias desde nuestra mirada potenciadora de las capacidades de cada persona. Este servicio especializado es de pago con precios sociales.

Este 2023 queremos seguir poniendo de relieve nuestra mirada en la detección de situaciones de desprotección infantil o juvenil intrafamiliar. Ante estas situaciones, el equipo muestra un **posicionamiento claro contra el maltrato infantil o juvenil y actúa desde el cuidado del vínculo terapéutico**, no solo con el niño, niña o adolescente, sino también con las familias, a fin de poner luz a esta realidad y ofrecer un espacio en el que encontrar otros recursos personales para mejorar las relaciones familiares y la gestión de los conflictos. En todos los casos notificados, se ha contado con la colaboración de la familia para seguir interviniendo y añadir al plan de trabajo terapéutico la nueva realidad detectada. Esto refleja que, a pesar de sufrir estas situaciones, con el compromiso profesional y el personal de las familias **es posible redirigir y nutrir de nuevo nuestras relaciones desde el buen trato y romper el círculo de la violencia**.

Hemos atendido a **455** personas

452 personas adultas

203 menores de edad



**78** Personas supervivientes de violencias | 31 personas adultas  
47 menores de edad



**14** Menores tutelados y extutelados

#### Espai Aprendre

Hemos atendido a **131** personas



#### Logopedia

Hemos atendido a **30** personas



#### Malala

Hemos atendido a **50** personas



#### Ubuntu

Hemos atendido a **296** personas



## Atención Pedagógica y Educativa

Acompañamos a niñas, niños, adolescentes, jóvenes y familias para fomentar valores de igualdad y respeto a la diversidad

En Associació in via creemos que no existe transformación social sin educación. Por eso, trabajamos con niños, niñas, adolescentes, jóvenes y familias para fomentar valores de igualdad y respeto a la diversidad desde la primera infancia.

En el **ESPAI APRENDRE**, desde 2010 ofrecemos **refuerzo educativo** a las niñas y niños de las personas atendidas en los servicios de la entidad para reducir el riesgo de desigualdad y exclusión del sistema escolar y potenciar el éxito escolar. Se trata de niños y niñas que provienen, en su mayoría, de familias monomarentales en situación de vulnerabilidad, y presentan dificultades académicas. Por eso, ofrecemos apoyo educativo y en el desarrollo de su autonomía y crecimiento para ser ciudadanas de pleno derecho.

Desde su puesta en marcha, tanto niños, niñas, adolescentes como familias se han vinculado con el recurso, logrando buenos resultados y dando continuidad al proyecto. El curso 2015-2016 el Espai Aprendre empezó a ser financiado por el programa La Caixa Proinfancia, lo que nos ha permitido consolidar el proyecto hasta este 2023, en el que se han **acompañado 131 personas**.

La semilla de este primer proyecto específicamente centrado en la infancia se extendió, en 2017, hacia los centros educativos, dando forma al **proyecto UBUNTU**, especializado en **acompañamiento escolar** en niños y

niñas de orígenes culturales diversos. Con los años, este proyecto ha ido ganando solidez y actualmente está consolidado en 7 centros educativos de Barcelona, **atendiendo a 296 personas este 2023**.

En colaboración con un centro educativo, y dentro del programa La Caixa Proinfancia, en 2018 iniciamos las **atenciones logopédicas**, y en 2019 pusimos en marcha el **proyecto MALALA**, dando una atención especializada a las necesidades educativas de niñas, niños y adolescentes supervivientes de violencias y tuteladas en los recursos residenciales de la entidad. Inicialmente, el proyecto estaba dirigido a jóvenes tuteladas, pero se ha ido consolidando y en 2023 se ha acompañado a **50 jóvenes, madres, niñas y niños**.

A través de nuestra acción pedagógica y educativa **colaboramos con diversos centros educativos**: Escola La Mar Bella, Escola Les Acàcies, Escola La Llacuna del Poblenou, Escola L'Arenal de Llevant, Escola Voramar, Escola Sant Martí, INS Joncar, INS Bernat Metge, INS Front Marítim, Institut Escola Trinitat Nova, INS Maria Espinalt, INS Pau Claris, INS Quatre Cantons.

Además, este 2023 hemos continuado creciendo y hemos puesto en marcha el **proyecto MANCALA**, desde el que ofrecemos actividades de ocio y lúdicas en formato de **casal de verano** para niñas y niños de entre 6 y 12 años de familias que se encuentran en situación de vulnerabilidad.





### Proyecto EDDA en Casa de la Jove

Hemos atendido a **16** jóvenes tuteladas



**8**

Han sufrido violencia familiar



**7**

Han sufrido violencia sexual



**5**

Han sufrido violencia psicológica



**4**

Han sufrido violencia física

Hemos atendido a **19** jóvenes tuteladas

**9**

En atención residencial

**10**

En atención ambulatoria

### Infancia Respon

Hemos atendido **9.264** llamadas

**1.017**

Casos de maltrato físico,  
psicológico o emocional y prenatal

**510**  
**21**

Casos de negligencia  
Casos de abandono

## Acompañamiento a la Infancia en Situación de Riesgo

### Acompañamiento residencial especializado y dispositivos de detección de riesgo para dar respuesta a situaciones de maltrato infantil

La prevención e intervención de situaciones de riesgo o maltrato hacia la infancia es esencial para garantizar los derechos de los niños y las niñas. Así, contamos con **dispositivos de detección de riesgo** y de acompañamiento residencial especializados, con servicios de gestión delegada de la DGAIA, dando respuesta a los diferentes momentos en los que se puede encontrar una niña o un niño que ha sufrido maltrato y poniendo en marcha los mecanismos necesarios de protección.

Uno de estos dispositivos es el teléfono **Infancia Respon**, servicio público de gestión delegada que depende de la DGAIA, pero del que somos responsables desde que se puso en marcha en 1997. Se trata de un servicio de información, asesoramiento y orientación en temas relacionados con la infancia y la adolescencia, especializado en la detección y valoración del posible riesgo hacia esta población. La finalidad del servicio es explorar la situación, clarificando la demanda de la persona comunicante, a fin de facilitar la orientación más adecuada según la valoración realizada. Así, el servicio está enfocado en la **protección y el fomento del bienestar** de la infancia y la adolescencia, poniéndolos en el centro de la intervención para revertir situaciones de posible riesgo, buscando construir una sociedad donde niños, niñas y adolescentes reciban un **trato respetuoso, digno y libre de violencias**.

Este 2023, **desde Infancia Respon se han atendido 9.264 llamadas** y se han abierto **2.155 casos nuevos**, entre los que se han detectado **207 situaciones de violencia machista entre los progenitores**.

Algunas de las problemáticas más comunes han sido maltrato físico (11,97%), negligencia (11,97%), maltrato psíquico (10,61%), salud mental de los menores (7,32%), consumo de tóxicos por parte de los adultos responsables (6,43%), abuso sexual (5,19%), violencia machista entre progenitores (4,41%), abuso sexual entre menores (4,37%), acoso escolar (3,31%), maltrato prenatal (1,22%) y abandono (0,49%).

Por otro lado, desde el **proyecto residencial EDDA en Casa de la Jove**, hemos podido apoyar y acompañar a **16 jóvenes tuteladas por la DGAIA** en sus procesos de transición a la vida adulta, al tiempo que han podido realizar un **proceso complejo de recuperación psicoemocional** de toda la violencia vivida en su infancia.

Cabe destacar que nuestro centro **Casa de la Jove está clasificado como recurso específico especializado** en dar respuesta a **jóvenes que han sufrido violencia** y que, por ello, se encuentran en situación de **especial vulnerabilidad**. En el recurso disponemos de un **equipo profesional especializado** que puede acompañar a estas chicas en el proceso de poder afrontar y construir su vida desde una postura de empoderamiento y **reapropiación de sus derechos y libertades**.

También hemos atendido a **19 jóvenes extuteladas** en nuestros recursos residenciales, 9 de ellas en pisos y 10 en atención ambulatoria.



Hemos atendido a **590** personas

445 mujeres

145 hombres

 **>37,1%**

**165**

Mujeres supervivientes de múltiples violencias

**67**

Madres monomarentales

#### Intermediación laboral

**45**

Empresas participantes

**78**

Contrataciones

**58** Contrataciones  
indefinidas

## Orientación e Inserción Laboral

Desarrollamos itinerarios de inserción sociolaboral con colectivos vulnerabilizados para facilitar su empleabilidad y acceso al mercado laboral

En la Associació in via acompañamos a las personas para adaptarse a las exigencias del **mercado laboral actual** y garantizar la igualdad de oportunidades entre hombres y mujeres. Por eso, desarrollamos **itinerarios de inserción sociolaboral** con colectivos vulnerabilizados, desde un enfoque de derechos humanos y desde las perspectivas de género interseccional, transcultural y de atención a las diversidades en el ámbito de la **orientación sociolaboral**, con el objetivo de facilitar su empleabilidad y acceso al mercado laboral. Para ello, focalizamos la intervención en el **protagonismo de la persona y su proceso de empoderamiento**.

Y es que articulamos nuestra intervención para que las mujeres puedan ser, desde su presente y futuro, las principales protagonistas de sus vidas: sujetos de derechos, libertades y deberes; propietarias de su tiempo y decisiones y con igualdad de oportunidades y condiciones a sus semejantes y coetáneos masculinos.

La mayoría de las mujeres y jóvenes atendidas en el servicio provienen de países donde el hecho de ser mujeres determina y promueve ser destinatarias directas de violencia y discriminación: limitación en el acceso a recursos económicos, educativos y sanitarios; matrimonios forzados; feminicidio; violencia sexual, económica, física, psicológica y ambiental; procesos migratorios traumáticos y obligados ligados a agrupaciones familiares desajustadas y complejas. Por eso, más allá de la labor de orientación sociolaboral, también **proporcionamos acompañamiento psicoemocional** a las personas atendidas para ayudarles a reapropiarse de sus derechos.

Asimismo, llevamos a cabo una **tarea de sensibilización** en el marco del **tejido empresarial** fomentando el debate en

torno a la importancia de la inserción sociolaboral de personas en riesgo de exclusión, **proporcionando a las empresas asesoramiento e información** para incentivar su contratación y un acompañamiento a personas insertadas, estimulando así la cooperación entre los agentes económicos del territorio.

Gracias a nuestra mirada de género y de interseccionalidad en los espacios de acogida y orientación donde las personas acuden para iniciar su itinerario individualizado de inserción sociolaboral, somos capaces de detectar situaciones de violencia machista que se esconden tras historias de vida que parecen inofensivas.

Este 2023, el **75%** de las personas a las que se les ha dado orientación y atención sociolaboral han sido **mujeres**, y un **37,1%** de éstas son **supervivientes de violencias machistas** y se encuentran en situación de vulnerabilidad y dificultades de inserción. Además, un **41,7%** de éstas son **madres monomarentales**, con hijas o hijos a cargo, y de éstas un 41%, **18 mujeres**, se encuentra en **situación administrativa irregular**.

Por su parte, **37 personas atendidas tienen una discapacidad a partir del 33%**. Sin embargo, cabe decir que se han detectado más casos de personas que presentan algún tipo de discapacidad, pero al no tener la documentación reglada no han podido optar al reconocimiento de ésta.

A través de la prospección empresarial se ha establecido contacto con un total de **45 empresas** para realizar acciones de intermediación laboral y se han logrado 97 ofertas de trabajo y **78 contrataciones**, de las que **58 son contratos indefinidos**.





## SOMIA

Hemos atendido a **190** personas

93 mujeres/niñas

97 hombres/niños

3

Casos de violencia de género

22

Casos de salud mental

9

Veces en que se ha contabilizado maltrato físico, psicológico y negligencia

## Endavant y Espai Famílies

Hemos atendido a **466** familias

452

Demandas de asesoramiento y orientación

44

Talleres realizados

▶25

Dirigidos a infancia y adolescencia

▶19

Dirigidos a familias con hijos o hijas en educación primaria y secundaria

11

Profesionales que han intervenido

## Suport Famílies

Hemos atendido a **161** familias

423

Personas

223 personas adultas

200 personas menores de edad

63

Supervivientes de violencia de género

## Orientación y Apoyo Familiar

Facilitamos recursos sobre parentalidad, comunicación e infancia a través de charlas y espacios individuales

Las familias a las que acompañamos desde Associació in via se encuentran atravesadas por diferentes situaciones de violencia y expuestas a situaciones de vulnerabilidad, por lo que las necesidades que presentan son diversas y van desde cuestiones emocionales a materiales. Por eso, **facilitamos recursos sobre parentalidad, comunicación e infancia**, a través tanto de **charlas** como de **espacios individuales**, así como **apoyo económico** para hacer frente a los alquileres e impedir desahucios de familias.

Uno de nuestros proyectos con más recorrido es **SOMIA, Servicio de Orientación y Mediación para la Infancia y la Adolescencia**. Se puso en marcha en octubre de 1997 y es un servicio público, de gestión delegada de la Dirección General de Atención a la Infancia y Adolescencia (DGAIA). El proyecto SOMIA es un **servicio de escucha, asesoramiento y reflexión** en torno a problemáticas de la infancia y la adolescencia.

El servicio se enfoca en **proteger y fomentar el bienestar** de la infancia y la adolescencia, poniendo al **niño, niña o adolescente en el centro de la intervención** para **revertir situaciones de riesgo**, buscando construir una sociedad donde niños, niñas y adolescentes reciban un trato respetuoso, digno y libre de violencias.

En 2023 hemos atendido a **190 personas** en el proyecto SOMIA. Las problemáticas más comunes que hemos tratado son conflictos intergeneracionales (16 casos) y entre padres separados (16 casos); salud mental del menor de edad (16 casos), dificultad escolar (6 casos), conflictos entre padres que conviven (6 casos) y entre hermanos (5 casos); salud mental de los progenitores (4 casos) y agresiones por parte de los hijos e hijas (3 casos), entre otros.

También con el objetivo de dotar a las familias y los adolescentes de herramientas de comunicación basadas

en la cultura de la paz y en la **resolución de conflictos**, desde 2004 llevamos a cabo el **proyecto ENDAVANT** que, a través de dinámicas de grupo, terapia familiar y mediación familiar, busca propiciar la convivencia y el diálogo para prevenir situaciones de riesgo o conflicto grave en el futuro.

Por otro lado, **ESPAI FAMÍLIES** nos permite, a través de charlas temáticas, **generar espacios de encuentro entre familias y profesionales** expertas en infancia y adolescencia para ofrecer **información, apoyo y orientación sobre estrategias educativas** para ayudar a las familias a abordar diversas situaciones en relación con el crecimiento y el desarrollo infantojuvenil.

Desde estos dos proyectos, en 2023 **hemos atendido a 466 familias** y recibido 452 demandas de asesoramiento y orientación. Un 78% de las personas atendidas en los grupos y talleres fueron mujeres. En total se han realizado 44 talleres: 25 a niños, niñas y adolescentes y 19 a familias con hijos e hijas de educación primaria y secundaria. Aunque los temas que tratamos son variados, este año ha habido mucha demanda de talleres sobre **riesgos en el uso de pantallas**, y como novedad se han realizado 3 talleres para niñas y niños de 8-10 años sobre **educación sexual** con muy buenos resultados.

En 2023 también hemos atendido a **161 familias**, que representan a **423 personas**, a través del proyecto **SUPPORT A FAMÍLIES EN SITUACIÓ DE VULNERABILITAT**. Un servicio destinado a ofrecer **apoyo económico para el pago del alquiler** a familias en situación de vulnerabilidad, especialmente a mujeres que han sufrido violencia y familias monomarentales. En total hemos invertido 284.710,84 euros en ayudas directas al pago de alquileres, consiguiendo detener **5 desahucios** de cinco familias. A lo largo del año hemos recibido derivaciones de 13 municipios y 3 consejos comarcales de Catalunya.

# Proyectos realizados en 2023

En Associació in via llevamos a cabo toda una serie de proyectos que tienen por objetivo erradicar y prevenir las violencias machistas

■ Proyectos nuevos ■ Proyectos de continuidad

**INTOCABLES:** Detección e intervención en situaciones de maltrato y abuso sexual infantil. Capacitación profesional.  
Ajuntament de Barcelona/Diputació de Barcelona

**MANCALA:** Cubrir necesidades educativas y de ocio para la infancia que se encuentra en situación de extrema vulnerabilidad en períodos no lectivos.  
Ajuntament Barcelona

**ANAWIN:** Evitar la exclusión social de las familias en situación de extrema vulnerabilidad, especialmente familias monomarentales y/o migradas.  
Generalitat de Catalunya. Departament de Drets Socials COSPE

**VIRGINIA:** Atención psicoterapéutica gratuita para personas que se encuentran en un momento crítico.  
Generalitat de Catalunya. Departament de Drets Socials COSPE

**TRANSFORMACIÓ DIGITAL:** Acompañamiento y elaboración del plan de transformación digital de la entidad.  
FEPA (Ministerio de Derechos Sociales y Agenda 2030)

**PROJECTE SIMBIÒTIC:** Puesta en marcha de CRM.  
Taula del Tercer Sector

**DONEM OPORTUNITATS:** Mejorar la empleabilidad en el mercado laboral de las personas con discapacidad intelectual, especialmente mujeres.  
Ajuntament de Barcelona

**HEVRIN:** Itinerarios de inserción para mujeres y jóvenes supervivientes de violencia de género.  
Ajuntament de Barcelona

**RESILIÈNCIES:** Soporte terapéutico y capacitación de profesionales contra el maltrato a la infancia y la violencia de género.  
Ajuntament de Barcelona/Generalitat de Catalunya. Departament de Drets Socials COSPE

**SOAF ENDAVANT:** Orientación y acompañamiento familiar.  
Generalitat de Catalunya. Departament de Drets Socials COSPE

**UBUNTU/APRENEM JUNTS:** Prevención del fracaso escolar y abandono del sistema escolar.  
Generalitat de Catalunya. Departament d'Igualtat i Feminismes/ Obra Social La Caixa - Fundació "La Caixa"

**INCORPORA:** Red de inserción laboral.  
Obra Social La Caixa - Fundació "La Caixa"

**SOMIA:** Ámbito de infancia en riesgo.  
Generalitat de Catalunya - DGAIA

**ESPAI FAMÍLIES:** Escuela de padres y madres.  
Ajuntament de Barcelona

**XARXA HABITATGES:** Apoyo a los gastos de estructura de los distintos recursos residenciales de la entidad.  
Diputació de Barcelona

**SOC ACOL:** Actuaciones de contratación y acompañamiento sociolaboral a personas en situación administrativa irregular.  
Generalitat de Catalunya, Servei d'Ocupació de Catalunya -SOC- i Fons Social Europeu

**LILITH:** Formación en detección e intervención socioeducativa en violencia de género y trata de seres humanos con fines de explotación sexual, desde una perspectiva interseccional y transcultural.  
Ministerio Igualdad - Secretaría de Estado de Igualdad y Contra la Violencia de Género - Delegación de Gobierno contra la Violencia de Género - Subdirección General de Coordinación Interinstitucional en Violencia de Género

**AMÈLIA:** Inserción y formación sociolaboral para mujeres víctimas de violencia de género. Generalitat de Catalunya IRPF 2021-22. Departament de Drets Socials

**ADA:** Mejora de la empleabilidad y el acceso al mercado laboral de personas en situación de exclusión social.  
Generalitat de Catalunya. Departament de Drets Socials COSPE

**OLIMPIA:** Itinerarios de inserción para mujeres y jóvenes migradas en situación de sinhogarismo.  
Ajuntament de Barcelona

**EUNICE:** Acogida integral de mujeres supervivientes de violencia de género con Trastorno por Uso de Sustancias (TUS) o Patología Dual.  
Ajuntament de Barcelona/ Generalitat de Catalunya. Departament d'Igualtat i Feminismes/ Departament de Salut

**EQUIPAMENTS:** Acciones de mejora de accesibilidad en la sede de Sagrera.  
Generalitat de Catalunya. Departament de Drets Socials COSPE

**HAMADA:** Acompañamiento y apoyo a jóvenes extuteladas.  
Generalitat de Catalunya. Departament de Drets Socials COSPE

**SAFE OLIVIA:** Intervención y apoyo en situaciones de violencia filiofamiliar.  
Generalitat de Catalunya. Departament d'Igualtat i Feminismes. Departament de Drets Socials COSPE

**SYLVIA:** Atención terapéutica especializada en violencias machistas.  
Generalitat de Catalunya. Departament de Salut i Departament d'Igualtat i Feminismes

**ARETHA:** Inserción laboral para mujeres supervivientes de violencia de género con Trastorno por Uso de Sustancias (TUS) o Patología Dual.  
Generalitat de Catalunya. Departament d'Igualtat i Feminismes

**IMEX:** Itinerarios de emancipación para jóvenes extutelados.  
FEPA: Ministerio de Derechos Sociales y Agenda 2030

**HANSA:** Asesoramiento jurídico gratuito para personas que han sufrido graves vulneraciones de sus derechos civiles.  
Generalitat de Catalunya. Departament d'Igualtat i Feminismes

**SOC ESAL:** Acciones de oportunidades de ocupación para colectivos especialmente vulnerables que tienen especiales dificultades de inserción al mercado laboral.  
Generalitat de Catalunya. Servei d'Ocupació de Catalunya SOC



**NASRIN:** Apoyo en la regularización y mantenimiento de la regularidad administrativa.

Generalitat de Catalunya. Departament d'Igualtat i Feminismes

**VALENTINA:** Mejora de la empleabilidad de la mujer sola con hijas o hijos a cargo.

Generalitat de Catalunya. Departament d'Igualtat i Feminismes

**MALALA:** Prevención y atención educativa y social a niños y niñas supervivientes de violencia de género.

Generalitat de Catalunya IRPF 2021-22. Departament de Drets Socials.

**TRANSITO:** Acompañamiento integral a mujeres víctimas y supervivientes de tráfico de personas con fines de explotación sexual.

Ministerio Igualdad - Secretaría de Estado de Igualdad y Contra la Violencia de Género - Delegación de Gobierno contra la Violencia de Género - Subdirección General de Coordinación Interinstitucional en Violencia de Género

#### SUPORT FAMÍLIES EN SITUACIÓ DE

**VULNERABILITAT:** Apoyo económico para garantizar el derecho a la vivienda y evitar desahucios.

Generalitat de Catalunya. Departament Drets Socials

**CLAUJOVE:** Acogida residencial a jóvenes en situación de sinhogarismo.

Generalitat de Catalunya. Departament de Drets Socials COSPE

**NAMIRA:** Atención integral a mujeres, niñas, niños y jóvenes supervivientes de violencias machistas.

Generalitat de Catalunya. Departament d'Igualtat i Feminismes

**PROINFANCIA:** Acciones para favorecer el desarrollo de las niñas y los niños mediante el apoyo educativo y psicológico.

Obra Social La Caixa - Fundació "La Caixa"

**PARÈNTESI:** Atención integral a mujeres, jóvenes, niñas y niños en situación de extrema vulnerabilidad.

Generalitat de Catalunya. Departament de Drets Socials COSPE

**PASSAREL-LA:** Atención integral a mujeres y jóvenes en situación de extrema vulnerabilidad.

Generalitat de Catalunya. Departament de Drets Socials COSPE

**CLAUDEL:** Espacio creativo de prevención, acción y sensibilización en género y derechos sexuales.

Ajuntament de Barcelona

**OGHOSA:** Acogida y atención integral a niños, niñas y jóvenes migrantes sin referentes familiares.

Generalitat de Catalunya IRPF 2021-22. Departament de Drets Socials

**ALMAH:** Atención residencial a jóvenes extuteladas en proceso de emancipación.

Generalitat de Catalunya IRPF 2021-22. Departament de Drets Socials

**ISABELLA:** Itinerarios integrados y personalizados de inserción sociolaboral.

Ministerio de Inclusión, Seguridad Social y Migraciones - Secretaría de Estado de Migraciones - Dirección General de Programas de Protección Internacional y Atención Humanitaria

**DAHIA:** Acogida integral a mujeres que han sufrido violencia.

Ministerio de Inclusión, Seguridad Social y Migraciones - Secretaría de Estado de Migraciones - Dirección General de Programas de Protección Internacional y Atención Humanitaria

**FRIEDA:** Acompañamiento judicial a las mujeres supervivientes de violencia de género.

Ajuntament de Barcelona





# Nuestro equipo de profesionales

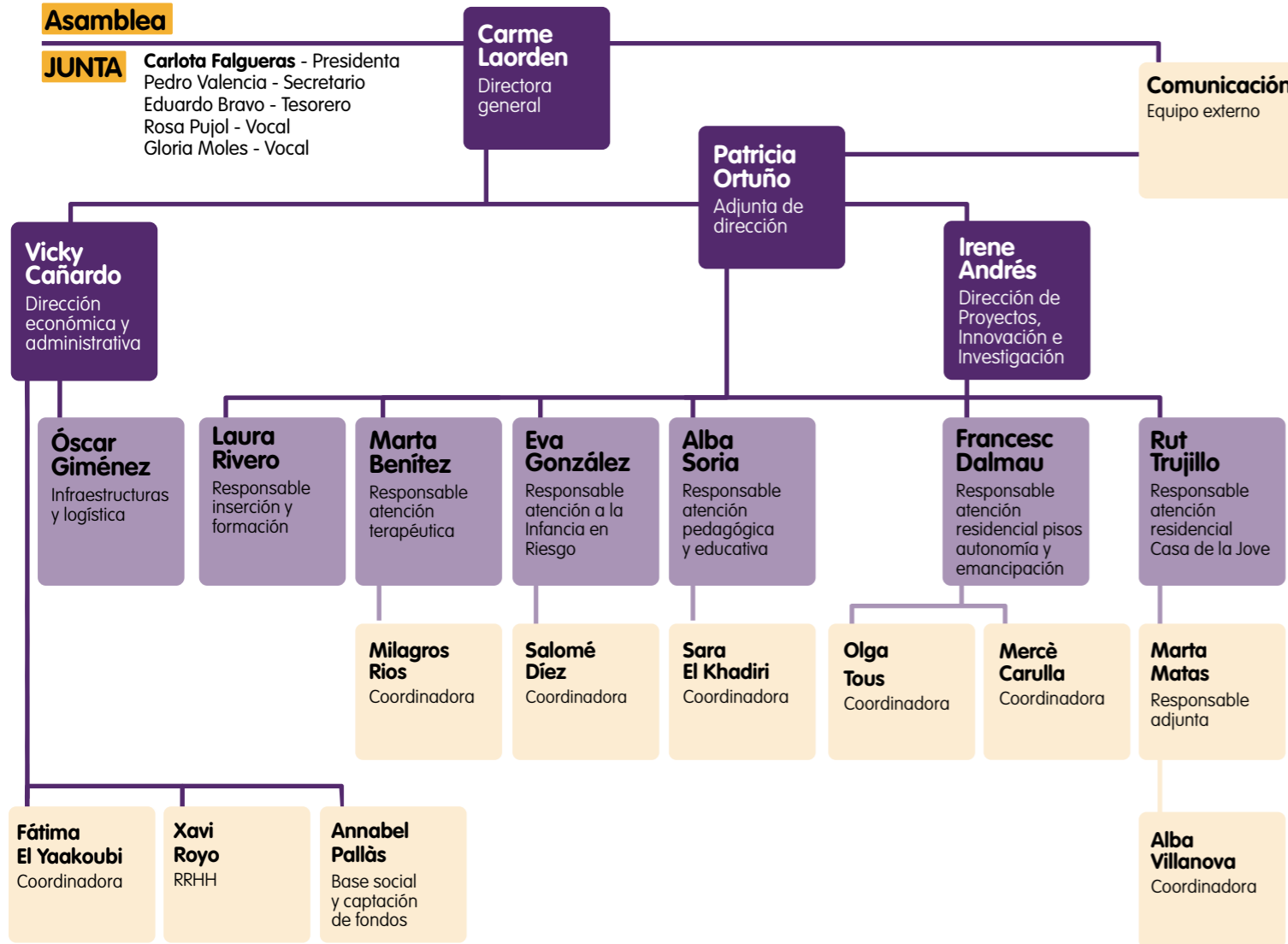

Equipo ejecutivo    Equipo directivo

\*Organigrama y equipo a data 31 de diciembre de 2023

El equipo de Associació in via está formado por personas **comprometidas con el proyecto**, y contamos con profesionales **expertas en distintos ámbitos** como la psicología, la pedagogía o el mundo social, entre otras

## 99 TRABAJADORAS



“Si algo nos caracteriza es que nosotras hacemos un abordaje de todas las necesidades de una forma artesanal”,

**Irene Andrés**, directora de Proyectos, Innovación e Investigación des de 2022

“Yo creo que Associació in via me ha enseñado a intentar hacer siempre lo mejor que se puede sin esperar un resultado, creo que es un buen aprendizaje”,

**Josep Castillo**, terapeuta en la Associació in via des de 1992

“Siempre al lado, nunca delante ni detrás, nunca empujando ni arrastrando, siempre al lado de la persona”,

**Carme Laorden**, directora de la Associació in via des de 2006

“Con todos los años que llevamos, lo que nos caracteriza es la capacidad de detectar, de estar muy abiertas a ver qué está pasando y dar una respuesta”,

**Patricia Ortuño**, directora adjunta des de 2022







## Formación continua de nuestro equipo

A lo largo del año, nuestras profesionales han recibido multitud de formaciones para seguir aprendiendo, creciendo y evolucionando, con el objetivo de ofrecer el mejor acompañamiento integral posible. Las formaciones han sido tanto internas, organizadas desde Asociación in via para las trabajadoras, como externas, organizadas por otras entidades u organizaciones

- Formaciones internas
- Formaciones externas

### Ámbito pedagógico

- Intervención con infancia en contexto residencial (Casa de la Jove y Pisos).
- Transformando el abordaje de los y las profesionales de la acción social a la sexualidad infantil y adolescente.
- Pantallas y vida: cómo se relaciona la infancia y la adolescencia.
- La mediación, una herramienta para el bienestar en el aula.

### Ámbito psicológico

- Prevención del suicidio.
- Terapia familiar sistémica nivel 1.
- Introducción al psicoanálisis 1: La Clínica Freudiana a través de sus casos.
- Abordaje del sentimiento de culpa en la intervención terapéutica.
- Intervención psicológica en adultos con trauma por abuso sexual infantil.

### Diversidad, convivencia y mediación ciudadana

- Antirumores imaginarios, racismo y narrativas discriminatorias.
- Prácticas restaurativas para promover la convivencia.
- Prevención de extremismos violentos y víctimas de tráfico de seres humanos.

### Derechos laborales y extranjería

- Principales trámites de extranjería para profesionales.
- Nociones básicas de los derechos de extranjería.
- Derechos laborales y de la SS de las trabajadoras víctimas de violencias machistas.

### Gestión administrativa

- Nóminas y seguridad social.
- Office: Word, Excel, Access y PowerPoint.
- Licitaciones públicas.
- Excel y Word avanzado.
- Ofimática básica.
- PowerPoint.

### Infancia y adolescencia

- Intervención con la infancia en contexto residencial. Detección de riesgo. INTOCABLES.
- Detección de situaciones de riesgo o malos tratos en la infancia desde dispositivos que no trabajan directamente con infancia, pero sí con mujeres madres (Orientación e Inserción Laboral).
- Intervención con infancia para transmitir sus derechos (Área Educativa y Pedagógica).
- Intervención con niños, niñas y adolescentes. Infancia en riesgo. Llamadas con niños, niñas y adolescentes (Acompañamiento a la Infancia en Situación de Riesgo).
- Cómo intervenir en casos de sospecha de abuso sexual infantil (Atención Residencial).
- Intervención en las violencias frente a la infancia y la adolescencia.
- El papel de los niños, niñas y adolescentes en la detección de la violencia machista.
- Violencias sexuales en la infancia y adolescencia.
- Violencia hacia los niños, niñas y adolescentes.
- Violencia sexual en la infancia y la adolescencia en el ámbito del deporte y el ocio.
- Equipos de valoración de malos tratos infantiles (EVAMI).

### LGTBIQ+

- Profundizamos en el acompañamiento trans.

### Protocolos de prevención y planes de igualdad

- La persona de referencia para protocolos para la prevención y abordaje del acoso sexual.
- Planes de igualdad en la empresa.
- Prevención de riesgos laborales.

### Violencias de género

- Detección e intervención en tráfico de seres humanos.
- Detección e intervención en violencia de género.
- Protección de las mujeres y sus hijas e hijos contra la violencia.
- Intervención con madres e hijas víctimas de violencia de género.
- Migraciones y violencias machistas.
- Violencia de género, justicia feminista y libertad sexual.





# Sensibilizamos la sociedad

## Formaciones especializadas en violencias

Associació in via desarrolla **acciones de capacitación a profesionales** anuales para contribuir a la erradicación de las condiciones que generan violencias, especialmente las que impactan en las mujeres y las niñas y niños, desde un enfoque de derechos humanos y una perspectiva de género interseccional y transcultural.

Estas formaciones pueden ser a medida de la entidad o institución que realiza el encargo, o las que se prevén en el programa de formación externa anual de la entidad, y se dirigen tanto a la población general como a estudiantes o profesionales de la acción social. Las formaciones ofrecidas son impartidas por **profesionales especializadas** en la atención a infancia, mujer o familia, y de carácter práctico, para que las personas puedan sacar el máximo provecho de estas.

En 2023 las formaciones externas han sido **subvencionadas por el Ministerio de Igualdad**, en el marco del **proyecto LILITH**.

Así, en abril estuvimos presentes en la Facultad de Educación Social y Trabajo Social de la **Fundación Pere Tarrés** de la Universidad Ramón Llull, explicando a 25 estudiantes de 1r curso de Educación Social y Trabajo Social cómo en Associació in via intervenimos desde las diferentes disciplinas con un enfoque de derechos humanos y una perspectiva de género interseccional.

También en noviembre fuimos invitadas a participar en la mesa redonda **"Ser mujer y musulmana hoy:**

**retos y perspectivas"**, a través de dos sesiones, con 60 estudiantes de 3r curso de Educación Social.

Finalmente, y dentro del marco del **25N**, en noviembre también realizamos la formación de **"Detección e intervención en violencia machista con mujeres y niños y niñas"**, a la que asistieron, repartidos en dos grupos, un total de 56 alumnos, en la misma Facultad.

También en noviembre realizamos la formación online **"Detección de violencia machista e intervención en contexto residencial, acompañamiento maternofilial"**, donde asistieron 28 profesionales de los ámbitos de la integración social, la educación social y la psicología.



# Redes sociales y aparición en medios

Tenemos una comunidad global de **7.035** seguidoras en las redes sociales, plataformas donde visibilizamos nuestra labor y sensibilizamos para lograr erradicar las violencias de género

Tenemos una comunidad global de **7.035** seguidoras

### Nuestras redes sociales y web

- ▼ LinkedIn  
**2.021 seguidoras**
- ▼ Instagram  
**1.907 seguidoras**
- ▼ Twitter  
**1.764 seguidoras**
- ▼ Facebook  
**1.248 seguidoras**
- ▼ Youtube  
**95 subscriptoras**
- ▼ Web noticias  
**37 noticias**

### Apariciones en medios

**Ara.cat, TV3, Catalunya Ràdio, Social.cat, RTVE, Catalunya Press, Xarxanet, Rac 1, Onda Cero, Ràdio Estel, Lleida.cat**

- |                         |                                    |                          |
|-------------------------|------------------------------------|--------------------------|
| ▼ Noticias<br><b>29</b> | ▼ Entrevistas<br><b>8</b>          | ▼ Reportajes<br><b>4</b> |
| ▼ Campañas<br><b>4</b>  | ▼ Artículos de opinión<br><b>3</b> |                          |



## Campañas de **comunicación**

### Campaña 8M: #MotiusPerNoCallar!

Las mujeres tenemos muchos motivos para no callar. Motivos para levantar la voz y para hacernos escuchar. Motivos para reivindicar que todavía queda mucho trabajo por hacer. Pero no somos sólo las mujeres las que debemos hacernos escuchar. Y es que desde la Associació in via creemos que las pequeñas acciones que todos y todas llevamos a cabo en nuestro día a día cuentan y suman para **construir una sociedad más justa e igualitaria**.

Siendo así, con motivo del **Día Internacional de la Mujer**, el 8 de marzo, desde la Associació in via pusimos en marcha la campaña **#MotiusPerNoCallar** con el objetivo de poner sobre la mesa las diferentes formas que tiene cada persona de actuar ante todo tipo de violencias machistas en su día a día y recoger, entre todas, una serie de buenas **prácticas feministas para combatir al machismo**.

### Campaña #70anysinvia: Acompañando a 7 generaciones

Con motivo de nuestro **70 aniversario** y alrededor del **25N**, desde la Asociación in via pusimos en marcha la campaña **'70 años: acompañando a 7 generaciones'**, que analiza la evolución de las relaciones de pareja y las violencias machistas a través de entrevistas con mujeres de distintas generaciones.

¿Cómo percibía el concepto del amor tu generación?

**¿Qué roles han asumido las mujeres de tu edad en las relaciones?** ¿Has sentido que debías separarte de lo que se esperaba de ti como mujer para alcanzar lo que realmente querías ser? **¿Qué percepción tiene la sociedad de la violencia machista?**

Estas son algunas de las preguntas que las periodistas **Alba Riera y Ana Polo** hicieron a las mujeres para analizar cómo ha ido cambiando la forma de relacionarse de la sociedad a lo largo de los últimos 70 años, así como la forma de concebir el amor, y cómo esto ha tenido un efecto en las violencias machistas. Y es que, desde **1953**, cuando abrimos las puertas de Asociación in via a Barcelona, son muchas las generaciones que han pasado por aquí, son muchas las mujeres que hemos **acompañado**. **Mujeres** con vivencias, pasados, familias y bagajes muy diversos, pero todas ellas marcadas por la misma lacra que todavía nos mantiene activas: la violencia machista.



# Apoyo solidario

## Compromiso social ciudadano

La Associació in via fue **fundada en 1953 en el Eixample de Barcelona por un grupo de mujeres voluntarias** cuyo objetivo era acoger y acompañar a otras mujeres, especialmente aquellas que eran recién llegadas a la ciudad.

Desde entonces, hemos evolucionado y profesionalizado nuestra labor para combatir las desigualdades y las violencias desde un enfoque de derechos humanos. Sin embargo, el apoyo que recibimos de este **compromiso ciudadano sigue siendo esencial** para el desarrollo de nuestras acciones.

En una sociedad diversa y en constante evolución, el voluntariado ha ganado importancia como un motor de **transformación social y bienestar comunitario**. Este compromiso, a menudo poco reconocido, ha enriquecido el trabajo profesional de la asociación, especialmente en el ámbito de la sensibilización y defensa de los derechos de las personas.

Así, contamos con la colaboración de personas voluntarias en diversas áreas como: vida asociativa, eventos, apoyo a personas recién llegadas, refuerzo escolar o talleres de arteterapia para supervivientes de violencias machistas.

La implicación en **redes y federaciones de voluntariado** refuerza nuestro compromiso con la comunidad y la inclusión social. A nivel local participamos activamente en iniciativas sociales y comunitarias en el barrio de Poblenou y en el Distrito de Sant Martí.

Este año, como miembros de la **XCAC – Xarxa per una Ciutadania Activa i Compromesa** del Acord Ciutadà per una Barcelona Inclusiva, hemos participado en el Àgora Ciutadana de la Barcelona Social moderando el 'Círculo de diàlogo: Tejiendo vínculos. Experiencias y reflexiones', donde compartimos ideas, conocimientos y prácticas de acciones ciudadanas para el bien común.

Con motivo del Día Internacional del Voluntariado, participamos en el acto #ElCanviSomNosaltres: 10 años fomentando el voluntariado inclusivo, organizado por la **Fundació ECOM** y en el acto de la **FCVS – Federació Catalana del Voluntariat Social** 'Con o sin emergencia, ¡voluntariado siempre!'

Desde la Associació in via nos comprometemos a **promocionar y poner en valor el trabajo de relación ciudadana de pertenencia y corresponsabilidad social**. Sumando esfuerzos con el circuito de iniciativas comunitarias del tejido asociativo del que formamos parte. Y seguir reforzando y ampliando el compromiso de la ciudadanía hacia la defensa de los derechos sociales y la erradicación de las violencias machistas.

Muchas gracias a todas las personas que lo habéis hecho posible.

**70** Personas socias y **36** Personas voluntarias





# Apoyo solidario

## Responsabilidad social y alianzas

La implicación de empresas y organizaciones que suman sus esfuerzos a los nuestros es primordial para ayudarnos a sacar adelante muchos de nuestros proyectos de prevención y erradicación de violencias machistas. Por eso, este 2023 hemos continuado consolidando la promoción de **alianzas y relaciones de corresponsabilidad social** con el mundo empresarial, el comercio de proximidad y el tejido asociativo y educativo de los que formamos parte y con los que trabajamos cada día, sobre todo en nuestro barrio y distrito.

En el marco de la Fiesta Mayor de Poblenou y con la colaboración de la Coordinadora de Entidades de Poblenou y del Distrito de Sant Martí, y con el apoyo del tejido asociativo y del comercio del barrio, celebramos por segunda vez la **Paella Solidaria y Bingo Musical**, con el objetivo de recaudar dinero para apoyar económicamente nuestros proyectos de prevención y atención a supervivientes de violencias machistas y de atención integral a mujeres, jóvenes, niños, niñas y colectivos vulnerabilizados.

Desde el Área Residencial de la entidad, este 2023 hemos puesto en marcha una colaboración con la asociación **Basket Beat**, donde un grupo de 12 mujeres y 11 niños y niñas acogidos a los diferentes recursos residenciales de la asociación tuvieron la oportunidad de conocer y participar en uno de sus talleres socioeducativos: una actividad artística, colectiva y corporal generada a través de dinámicas grupales y experiencias musicales con balones de baloncesto.

Por otra parte, desde el Área Terapéutica se ha comenzado una colaboración con **FYOB**, marca de ropa

feminista y con valor social, que a través del **proyecto CLAUDEL** de arteterapia ha permitido a 50 mujeres crear sus propios kimonos y avanzar en sus recuperaciones personales.

Además, este 2023 hemos sido la entidad beneficiaria de las inscripciones en la **Cursa de la Mercè Bimbo Global Race** de Barcelona, que nos ha permitido destinar el dinero recaudado a apoyar nuestros proyectos de lucha contra las violencias machistas y de atención integral a mujeres, niños, niñas y adolescentes víctimas de esta lacra.



Sr. David Escudé, concejal de Deportes del Ajuntament de Barcelona; Sra. Carme Laorden, directora de la Associació in via; y Excmo. Sr. Jaume Collboni, alcalde de Barcelona, durante la Cursa de la Mercè.



Exposición de la colaboración del Proyecto Claudel de Associació in via con la marca de ropa FYOB.

### PROCESO

Mediante la costura y la creación de su propio diseño, puntada a puntada, entran en un espacio meditativo de relajación, donde por unas horas olvidan sus problemas, entran en contacto con permitirse hacer algo placentero para ellas mismas. La aguja también ayuda a expresar y contener su rabia y sus lágrimas.



Empresas que colaboraron en la **Paella Solidaria** de 2023:



## Qué dicen de nosotras

"A in via les estoy agradecida por proporcionarnos esta experiencia: a los hijos por enseñarles catalán, y también a los padres, que disfrutamos cuando los hijos vuelven a casa y comentan todo lo que aprenden y acabamos aprendiendo nosotros también. Agradecida por estas experiencias y por hacer que el catalán, principalmente a los extranjeros, nos resulte tan accesible y cercano en nuestro día a día. Muchas gracias por todo, podéis contar siempre con nosotros."

– Simara, madre de Adrian, usuario del Área Educativa

"Quiero dar gracias por la atención recibida en in via, porque me están ayudando a superar mis dificultades. Agradecer a mi terapeuta porque es una profesional excelente que se esfuerza en darme herramientas en pro de mi mejoría. Espero que puedan continuar con su gran labor gratuita, ya que muchas personas no tenemos recursos económicos para pagar terapias psicológicas."

– Testimonio del Área Terapéutica

"La Associació in via no es sólo un servicio de refuerzo. Es un espacio donde los niños, niñas y adolescentes aprenden a relacionarse con adultos, a relacionarse de forma sana con otros niños y jóvenes, a construir su autonomía, a adoptar hábitos que les permitan alcanzar sus metas... Participar en este programa es un privilegio. La interacción entre servicios sociales, las escuelas/institutos e in via permiten que el chico/a se sienta acompañado y se busque siempre su bienestar (psicológico y académico). Estamos muy agradecidos al trabajo de todo el equipo, así como a su calidez humana, hacen sentir especiales a todos los usuarios."

– Aura, hermana de Tupac, usuario del Área Educativa

"Muchas gracias a in via por toda la ayuda, yo hace dos años estaba con mucha oscuridad y cuando vine in via para mí fue como una luz en mi vida. A todas las mujeres que vienen a in via les diría que aprovechen el tiempo al máximo porque yo en dos años he conseguido muchas cosas."

– Joven de 25 años, acogida en uno de los pisos, escribe pocos días antes de salir del recurso

"Si me preguntan qué ha sido conocer a in via para mí en una palabra sería RENACER. En el tiempo que llevo aquí me he sentido cómoda, me han brindado las herramientas que me hacían falta para volver a empezar, para poder reencontrarme a mí misma. Aunque aún me falta mucho por alcanzar, ya no me siento sola, me siento acompañada en todo aspecto. Solo dar las gracias por haberme abierto las puertas."

– Mujer de 34 años acogida en uno de los pisos de emancipación

"Para mí, in via es un lugar de aprendizaje, un lugar en el que me siento tranquilo y me ayudan a hacer deberes, a estudiar para un examen, etc. Un lugar en el que hay tranquilidad y silencio, y el tiempo parece que no exista. Me siento agradecido a in via por la atención y la ayuda, gracias a todo el mundo."

– Jean Luis, 13 años, usuario del Área Educativa

"Mi experiencia en el proyecto desde el primer día ha sido excepcional. Me encontraba solo en un país donde no conocía a nadie, no sabía el idioma, ni qué podía hacer para mejorar mi vida. Desde que conocí el proyecto del SIF me ayudaron desde el primer momento, tanto personalmente, preocupándose por mí y por mis circunstancias. Siempre se han preocupado por encontrarme cursos donde poder aprender el idioma y otros para poder formarme poco a poco y crecer también personalmente. Es una oportunidad única que no todas las personas tienen el privilegio de conocer. Por eso siempre lo he aprovechado al máximo y siempre estaré agradecido por todo lo que han hecho y siguen haciendo por mí."

– Mohammed Es Sabry, usuario de Orientación e Inserción Laboral

"El apoyo brindado por mi terapeuta y los ejercicios propuestos fueron claves para atravesar el duelo e integrar el proceso de la manera más sana posible. También el soporte recibido para ayudarme a maternar a mi hijo de 4 meses de edad fue fundamental.

Luego de vivir año y medio en la casa de acogida, finalmente logré empoderarme y salir adelante. Apoyándome en las herramientas aprendidas, descubriendo más sobre mí misma y confiando en mí, hoy puedo decir que estoy viviendo la vida que aquella vez veía imposible para mí y para mi hijo.

¡Gracias nuevamente por todo el cariño, acompañamiento y cuidados brindados!"

– Testimonio del Área Terapéutica y Residencial



# Transparencia y reconocimientos

Associació in via somos una entidad sin ánimo de lucro de ámbito civil, reconocida de Utilidad Pública en 1998. Nos comprometemos con la transparencia en la gestión de la entidad y de los recursos, dando cumplimiento a la ley de transparencia, acceso a la información pública y buen gobierno

En 2022 aprobamos nuestra **política de Protección a la Infancia INTOCABLES**, y durante 2023 todas nuestras acciones se han impregnado, aún más, de esta mirada hacia la infancia. De este modo, hemos podido realizar **5 formaciones específicas** a nuestras profesionales, según las especialidades y necesidades de cada una de las áreas de atención:

— **Detección de situaciones de riesgo o maltrato en la infancia** desde dispositivos que no trabajan directamente con infancia, pero sí con mujeres madres. (Atención Laboral y Ocupacional)

— **Intervención con infancia en contexto residencial**. (Casa de la Jove y Pisos / Atención Residencial)

— **Cómo intervenir en casos de sospecha de abuso sexual infantil**. (Atención Residencial)

— **Intervención con infancia para transmitir sus derechos**. (Atención Educativa y Pedagógica)

— **Intervención con niños, niñas y adolescentes. Infancia en riesgo**. Llamadas con niños, niñas y adolescentes (Acompañamiento a la Infancia en Situación de Riesgo)

Por otra parte, con los grupos de refuerzo escolar se han realizado 17 talleres para que conozcan

nuestro **Código de Conducta**, y se ha pasado cuestionario para poder identificar posibles situaciones de prácticas que no sean de buen trato y sus necesidades.

— Se ha **traducido** el Código de Conducta, que hasta ahora estaba disponible en catalán y castellano, al inglés, urdu y ucraniano.

— Se ha trabajado también el Código de Conducta desde el **Proyecto Malala** para dar a conocer prácticas de buen trato.

— Se han realizado **2 talleres con madres y niños** en los recursos residenciales Casa de la Jove y Casa Aneesha: en el primero se ha trabajado la comunicación y los espacios lúdicos entre madres y niños, y en el segundo se ha realizado un taller de prevención de abuso sexual infantil.

— Desde el Proyecto Endavant, se ha trabajado en 3 talleres con niños y niñas de primaria sobre sexualidad y sus derechos sexuales, facilitando un tríptico informativo para sus familias.

Desde los distintos servicios, las **Delegadas de protección** a la infancia de Associació in via han recibido 21 notificaciones de posibles **situaciones de riesgo**. En estos casos se valora la idoneidad de las acciones y si es necesaria alguna acción más, a la vez que se orienta a las

profesionales sobre cómo proseguir la intervención. Dos de las situaciones notificadas supusieron el inicio de una investigación, pero posteriormente fueron archivadas por resolución adecuada. Todo esto ha sido posible gracias a nuestro protocolo de notificación y nuestra mirada puesta en la protección a la infancia.

## Transparencia

— Certificada desde el año 2003 por el **Código Ético de las Associacions de Barcelona**

— Adherida desde 2011 a la **Carta de Compromiso con la cultura de la transparencia de FEDAIA**

— Adherida desde el año 2021 al **Código Ético de la Federación de Entidades Con Proyectos y pisos Asistidos (FEPA)**

## Premios y reconocimientos

— **Premi Solidaritat (2020)**.

Reconocimiento por nuestra labor de defensa de los Derechos Humanos.

— **Distintivo 'Actius de l'Acord' (2020)**.

Reconocimiento por nuestro compromiso social ciudadano.

— **Penyora del foc de la collda del Drac del Poblenou (2020)**.

Por nuestra participación en el tejido del barrio.

— **Premio Meninas (2019)**.

Distinción conmemorativa por nuestra labor en la Eliminación de la Violencia contra la Mujer.

— **Placa President Francesc Macià (1994)**.

Por la innovación en materia de inserción sociolaboral.





# Ingresos y gastos en porcentajes

## Ingresos 2023

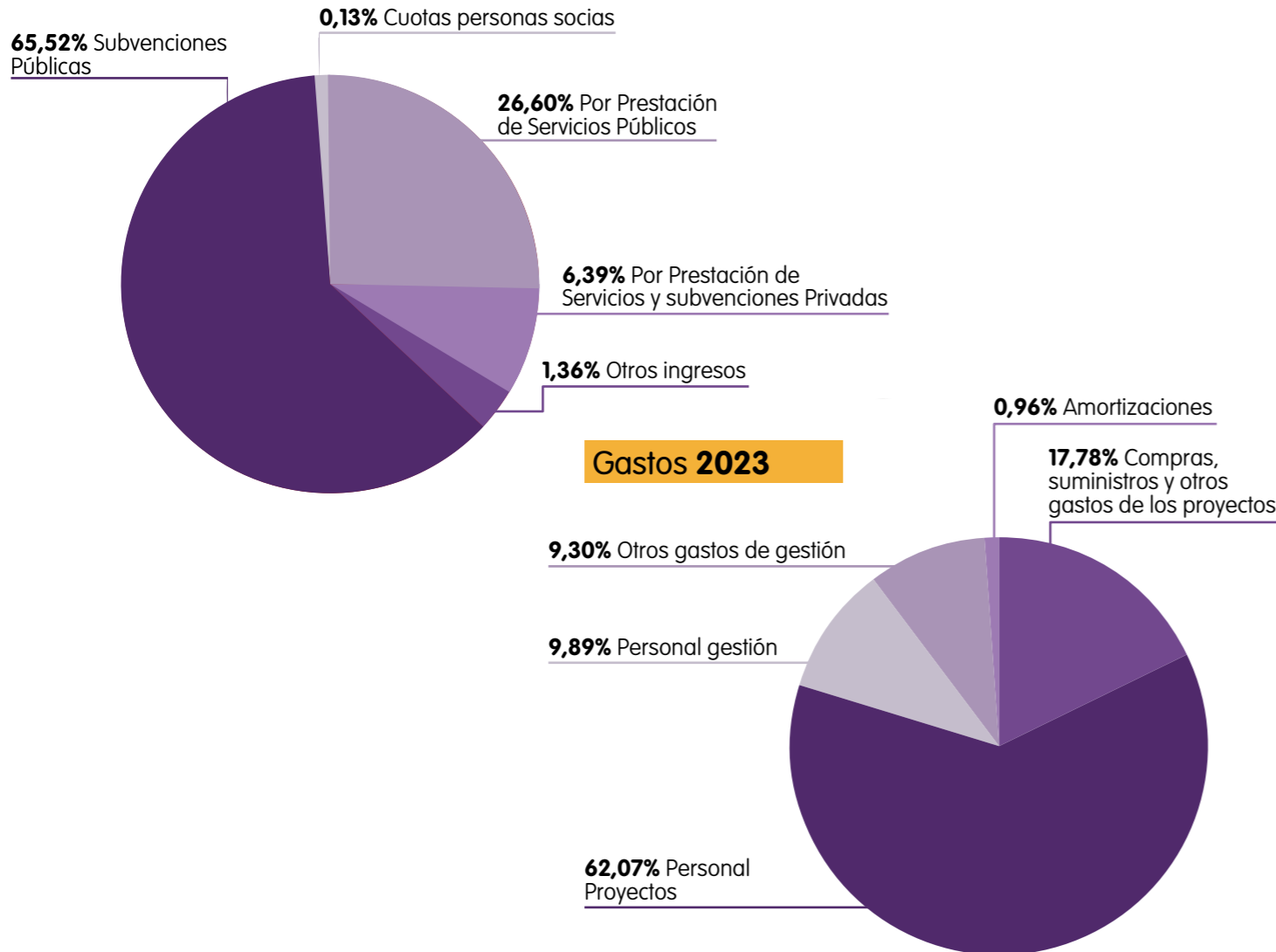

# Objetivos de Desarrollo Sostenible

En el marco de nuestra misión de prevención y erradicación de las violencias machistas, en la Asociación in via nos alineamos firmemente con los **Objetivos de Desarrollo Sostenible (ODS)** de la Agenda 2030, promovidos por la Organización de las Naciones Unidas. Reconocemos que estos objetivos representan una hoja de ruta integral para conseguir un desarrollo global sostenible, inclusivo y equitativo, y nos comprometemos a contribuir activamente a conseguirlo.

Nuestro trabajo se enfoca en varios de los ODS clave, especialmente aquellos relacionados con la igualdad de género (ODS 5), la reducción de las desigualdades (ODS 10), la paz, justicia e instituciones sólidas (ODS 16), y la erradicación de la pobreza (ODS 1). Y es que, a través de nuestras actividades y programas, buscamos **empoderar a las mujeres**, promover la justicia social, garantizar la protección y los derechos de las personas vulnerables, y fomentar una cultura de paz y **no violencia**.

Por eso, nos dedicamos a implementar iniciativas que traten las causas estructurales de la desigualdad y la violencia, proporcionando **apoyo integral** a las víctimas, promoviendo la educación y la concienciación,

y trabajando en colaboración con diversas partes interesadas para impulsar cambios sostenibles. Siendo así, creemos que la integración de los principios de la Agenda 2030 en nuestras estrategias y acciones es fundamental para construir un **futuro más justo**, seguro y sostenible para todas y todos.



# Associació in via tejiendo red

## Espacios de representación y participación

Federació Internacional ACISJF-IN VIA

Federació Nacional ACISJF-IN VIA

- Participación como vocal en el Consell de Govern

Acord Ciutadà per una Barcelona Inclusiva. Ajuntament Barcelona

- Miembros del Consell de la Governança
- Miembros de la Comissió d'Acció
- Miembros de la Xarxa Antirumors
- Participación en:

- XHIB, xarxa habitatges d'inclusió social
- XAAPIB, xarxa d'acollida i acompanyament a persones migrants a Barcelona
- XCAC, xarxa per una ciutadania activa i compromesa

CEESC, Col·legi Educadores i Educadors Socials de Catalunya

- Participación en el Circuit de Violència Masclista de Catalunya en representació del CEESC
- Participación en la comissió de feminismos

Circuit de Violències Masclistes de Barcelona

Consell de Dones de Barcelona.

Ajuntament Barcelona

- Participación en el Grup de Treball contra les Violències

### Masclistes

Consell de Dones del Districte de Sant Martí. Ajuntament Barcelona

Consorci Serveis Socials Barcelona

- Participación Xarxa Joves

Coordinadora d'Entitats del Poblenou

- Participación en la comissió de gènere

ECAS, Entitats Catalanes d'Acció Social

- Participación en la comissió de inserción laboral
- Participación en la comissió de familias
- Participación en la comissió de interculturalidad

FEDAIA, Federació d'Entitats d'Atenció i Educació a la Infància i Adolescència

- Participación en la comissió de gènere
- Participación en la comissió organizació fòrum

FCVS, Federació Catalana del Voluntariat Social

FEPA, Federación de Entidades con Proyectos y Pisos Asistidos

- Participación como Tesorera en la Junta Directiva
- Participación en l'Observatori de la Infància en representació de FEPA
- Participación a la Delegació Catalana
- Participación en la comissió de finanzas
- Participación en la comissió de

### igualdad

- Participación en la comissió de seguimiento del Codi Ètic

TIAC, Taula Infància Adolescència de Catalunya

Taula de Salut Mental Districte Sant Martí. Ajuntament Barcelona

Taula d'Ocupació del Districte Sant Martí.

Ajuntament Barcelona

Síndic Barcelona

- Participación grupo de trabajo sobre abuso y acoso infantil

## Trabajamos en red Red entes públicos

016

Ajuntament d'Abrera

Ajuntament d'Amer

Ajuntament de l'Ametlla de Mar

Ajuntament de l'Arboç

Ajuntament de Begues

Ajuntament de Canovelles

Ajuntament de Corbera de Llobregat

Ajuntament de Cunit

Ajuntament de Deltebre

Ajuntament de l'Hospitalet de Llobregat

Ajuntament d'Hostalric

Ajuntament de la Bisbal del Penedès

Ajuntament de Llinars del Vallès

Ajuntament de Molins de rei

Ajuntament de Montmeló

Ajuntament de Montornès del Vallès

Ajuntament de Riells i Viabrea

Ajuntament de Roquetes

Ajuntament de Roses

Ajuntament de Sant Adrià

Ajuntament de Sant Julià de Llor i Bonmatí

Ajuntament de Sant Just Desvern

Ajuntament de Santa Coloma de Farners

Ajuntament d'Argentona

Ajuntament de Cabrils

Ajuntament de Premià

Ajuntament de Montgat

Ajuntament de Malgrat de Mar

ASJTET, area Suport Jovent Tutelat i Extutelat (DGAIA)

CAID Hospitalet del Llobregat

COA Besos, Barcelona

CIRD Cornellà

Consell Comarcal del Baix Llobregat

Consell Comarcal del Baix Penedès

Consell Comarcal del Baix Camp

Consell Comarcal del Baix Ebre

Consell Comarcal del Priorat

Consell Comarcal de La Selva

Delegació del Govern a Catalunya

EAIA Hospitalet del Llobregat

EAIA Mataró

EAIA Montcada i Reixac

EAIA Nou Barris

EAIA Roquetes, Barcelona

EAIA Sant Martí, Barcelona

ECEIA, Equip Central Atenció Infància i Adolescència

Fiscalia de Menors, Barcelona

MMEE Sant Andreu, Barcelona

MMEE Borges Blanques

MMEE Pineda de Mar

Oficina Atenció Ciutadana Plaça St

Miquel, Barcelona

PIAD Sant Martí, Barcelona

SARA Servei Atenció, Recuperació i

Acollida, Barcelona

SARA Jove, Barcelona

Servei d'Atenció del TMB

SIFE Gràcia, Barcelona

SIFE Horta, Barcelona

SIFE Nou Barris

SIAD Badalona

SIAD Calafell

SIAD Igualada

SIAD Martorell

SIAD Valls

SIAD Viladecans

SISFAM Servei Intervenció Famílies amb menors, Barcelona

SSAP Alcanar

SSAP Ametlla del Vallès

SSAP Badalona

SSAP Besos, Barcelona

SSAP Blanes; Girona

SSAP Calafell

SSAP Camp d'en Grassot, Barcelona

SSAP Castelldefels

SSAP Ciutat Meridiana, Torre Baró i Vallbona, Barcelona

SSAP Clot, Barcelona

SSAP Clot- Camp de l'Arpa, Barcelona

SSAP Cerdanyola del Vallès

SSAP Cervelló

SSAP Cornellà del Llobregat

SSAP Cotxeres de Sants

SSAP Esparraguera

SSAP Esplugues

SSAP Eixample, Barcelona

SSAP Figueres

SSAP Garcilaso, Barcelona

SSAP Generals de Barcelona

SSAP Girona

SSAP Gràcia, Barcelona

SSAP Guineueta, Barcelona

SSAP La Llagosta

SSAP La Salut-El coll- Vallcarca i Penitents, Barcelona

SSAP Lleida

SSAP Mancomunitat Alberche

SSAP Mataró

SSAP Miami Platja, Montroig del Camp

SSAP Montcada i Reixac

SSAP Montgat

SSAP Nou Barris, Barcelona

SSAP Nova Esquerra Eixample, Barcelona

SSAP Piera

SSAP Poblenou, Barcelona

SSAP Poblesec, Barcelona

SSAP Pubilla Cases, Hospitalet

SSAP Raval Sud, Barcelona

SSAP Raval Nord, Barcelona

SSAP Ripollet

SSAP Roda de Ter

SSAP Roquetes-Trinitat Nova - Canyelles, Barcelona

SSAP Rubí

SSAP Sabadell

SSAP Sagrada Família, Barcelona

SSAP Sant Andreu de la Barca

SSAP Sant Adrià del Besos

SSAP Sant Ildefons, Barcelona

SSAP Sant Feliu del Llobregat

SSAP Sant Joan Despí

SSAP Sant Martí, Barcelona

SSAP Sant Pere de Ribes

SSAP Santa Perpetua de la Mogoda

SSAP Sant Quirze del Vallès

SSAP Sarrià-Sant Gervasi, Barcelona



SSAP Selva de Mar, Barcelona  
 SSAP Terrassa  
 SSAP Tordera  
 SSAP Torreforta, Tarragona  
 SSAP Torredembarra  
 SSAP Turó de la Peira  
 SSAP Vila Olímpica, Barcelona  
 Telèfon contra la Violència Masclista de Catalunya  
 UTEH Unitat Municipal contra Trata Éssers Humans, Barcelona  
 USAV Unitat Suport Alumnat en situació de Violència, Barcelona

## Red de entidades sociales

ABD - Asociación Bienestar y Desarrollo  
 Ampans  
 Andròmines  
 Associació veïns i veïnes de Poblenou  
 Associació Víncl  
 Aura Fundació  
 Auria Group  
 Càritas  
 Casa d'Infants Paulo Freire  
 Casal dels Infants  
 Casal Infantil Sagrada Família  
 CEIP Can Sorts  
 Centre d'Acolliment Gaudí  
 Colla Castellera de Barcelona  
 Coordinadora d'Entitats de Poblenou  
 Creu Roja Martorell  
 Equip Assessorament Laboral (EAL)  
 Espai Línia: La casa dels barris  
 IACTA Sociojurídica SCCL  
 Femarec  
 Fight like a woman  
 Formació i treball

Fundació AGI  
 Fundación Babel  
 Fundació Dau  
 Fundació Ared  
 Fundació de l'Esperança  
 Fundació el Llindar  
 Fundació IBN Battuta  
 Fundació Integra Barcelona  
 Fundació Privada ECOM  
 Fundació Tallers  
 Fundación Intermedia  
 Fundación Marianao  
 Fundación Nazareth  
 Fundación Quiero Trabajo  
 Fundación Seeliger y Conde  
 Fundació Servei Solidari  
 Fundació Vicky Bernade  
 Llar Enric d'Oss  
 Llar de Pau  
 Metzineres  
 Mujeres Pa'lante de L'Hospitalet  
 Observatorio Economía Solidaria  
 Provivenda  
 Punt de Referència  
 Recollim  
 Salesians Sant Jordi  
 Solidança  
 Trinijove Sabadell  
 Win win connection

## Red de entidades educativas

AFA Escola Auró  
 AFA Escola Fort Pienc  
 AFA Escola Rambleta del Clot  
 AFA Escola Sabadell  
 AFA Escola Volerany  
 AFA Nostra Llar  
 AMPA Escola Grèvol

CEIP Can Sorts  
 Centre Escola Intermunicipal de Sant Sadurní d'Anoia  
 Centre Obert Muntanyès  
 Centre Socioeducatiu Maresme  
 Centre Socioeducatiu Poblenou  
 EAP Sant Martí  
 EAP Cervelló  
 Escola Andreu Castells  
 Escola Amor de Déu Sant Adrià  
 Escola Bogatell  
 Escola Brasil  
 Escola Casas  
 Escola Ciutat Comtal  
 Escola Concepció Arenal  
 Escola El Parc de la Ciutadella  
 Escola Farigola de Vallcarca  
 Escola Fluvià  
 Escola Jesuïtes de Casp  
 Escola Jesuïtes del Clot  
 Escola Laia  
 Escola L'Arenal de Llevant  
 Escola La Llacuna del Poblenou  
 Escola La Mar Bella  
 Escola Les Acàcies  
 Escola Londres  
 Escola Prim  
 Escola Sant Esteve de Valls de Torroella  
 Escola Sant Martí  
 Inspecció d'Educació de Mataró  
 Institut Bernat Metge  
 Institut Escola Trinitat Vella  
 Institut Front Marítim  
 Institut I cària  
 Institut Infanta Isabel  
 Institut Joncar  
 Institut Josep Serrat i Bonastre  
 Institut Joan d'Àustria

Institut Maria Espinalt  
 Institut Montserrat Roig de Terrassa  
 Institut Quatre Cantons  
 Institut Rubió i Ors  
 Institut Salvador Espriu  
 Institut Trinitat Nova  
 Institut Vall D'hebron  
 Institut 22@  
 UAO Unitat Acompanyament i Orientació

## Red de entidades de la salud

CAP Besòs, Barcelona  
 CAP de la Vila Olímpica, Barcelona  
 CAP La Pau, Barcelona  
 CAP Les Roques, Barcelona  
 CAP Poblenou, Barcelona  
 CAP Ramón Turró, Barcelona  
 CAP Sant Llätzer, Terrassa  
 CAS Horta-Guinardó, Barcelona  
 CSMA Sant Martí  
 CSMIJ de Ramón Turró  
 CSMIJ (Santiago Batlle)  
 CSMIJ Eixample  
 CSMIJ Hospitalet Llobregat  
 CSMIJ La Mina  
 CSMIJ Sant Martí La Mina  
 CSMIJ Sant Martí Sud-La Mina  
 CSMIJ Hospitalet del Llobregat  
 Hospital la Vall d'Hebrón (EMMA- Unitat Atenció Violències Infància i Adolescència)  
 Hospital Clínic, Unitat Identitat Gènere  
 Hospital de Dia Litoral Mar  
 Hospital de Dia per Adolescents Miralta  
 Hospital Sant Joan de Déu, Unitat Identitat Gènere  
 Hospital Sant Joan de Déu, Unitat Conductes Addictives UCA  
 Konsulta'm Sant Martí, Barcelona

## Red de empresas colaboradoras

ADP Automatic Data Processing  
 AGUARIBAY  
 ANISH RME GRUP, S.L.  
 Atención Integral  
 Audens food  
 Avan servicios externos  
 Bar can Joan  
 Bar el Timbal  
 Bar la Unió  
 Bitacora Poblenou (L'Obrador de Poblenou Serveis de Restauració, S.L.)  
 Bodega la pubilla de taulat  
 botiga quiosc l'amistat  
 cafes caracas  
 Cal cisteller  
 Caltor  
 Camino Bites restaurant S.L.  
 Carnisseria Trinxant  
 Carnisseria Halal Irfan Karim  
 Casalimpia  
 Catacroquet Group, S.L.  
 Centre dietètic Poblenou  
 Centre residencial Putxet  
 Churruga restaurante  
 Clarel - beauty by dia  
 Compass group - Eurest, S.L.  
 Copisteria la Peiper  
 D. lluís  
 Davos protecció  
 Dialneteges  
 E.S Diagonal Mar Galp  
 E.S Paralelo Galp  
 E.S Vall d'Hebron Galp  
 Eix Comercial Poblenou  
 El Nacional  
 Espai Entre cordes

Etic Data  
 Excellent Facility Services  
 F services  
 Farmacia Almirall  
 Fifty Soluciones  
 Flors Margarita  
 Fruiteria Kch  
 Fundación Nortempo  
 Ganiveteria Merino  
 Gi Group Outsourcing  
 Gis Net  
 Global servicios generales (tambien optim)  
 Gota de Gust  
 Groupe-Armonia, S.L.  
 Grup Collonut  
 Grup Olivé  
 Grupo Sifu  
 Gs Limpiezas  
 Heura cet  
 Human & Law  
 I cària Gràficas (iniciatives socials)  
 Ikea Hospitalet  
 Inditex  
 Integracee  
 Ipj limpex  
 Keisy  
 La Bruixa  
 La Mundana, S.L.  
 La Xemenia  
 Les Tisores de Poblenou  
 Liconsur  
 Limplres S.L. (Vertinet)  
 Lokillo Bar Taberna  
 Mamá Heladera  
 Manetes de la llar  
 Maria Rodriguez estètica Barcelona  
 Narossa Sweet Party

- Nollegiu
- Nortempo (Nortex)
- Pere Mata Social
- Perruqueria Marois
- Prest Serveis Globals
- Que te limpio
- Randstad
- Restaurante argentino Nou xupito
- Sabonium
- Salon 94
- Securitas Direct
- Selectiva serveis auxiliars / Triangle
- Septec
- Serendipity Barcelona
- Serunion
- Sirsa
- Soco restaurant
- Syngenta
- Tallers Guinardó
- The cake man bakery
- The fish and chips shop, S.C.P
- Tot net
- Tradisa grupo agora invest
- Vmarket vegan food & goodies
- Ya cocino yo
- Zanah pasteles



# Hemos recibido el apoyo y colaboración de:

## Entidad miembro de:



## Con el apoyo de:



## Empresas colaboradoras:





## Colabora con nosotras

Si quieres formar parte de nuestra **base social** y aportar tu compromiso y responsabilidad social mediante nuestra entidad, ¡**contacta con nosotras** y encontraremos la mejor manera de hacerlo!

Si quieres ayudarnos a ampliar y fortalecer nuestros servicios para llegar a más personas: **colabora como persona socia**.

Si quieres ser corresponsable en construir y promover iniciativas conjuntas de acción social: **colabora como empresa responsable y comprometida socialmente**.

Si quieres contribuir como ciudadanía activa y comprometida, apoyando nuestros proyectos y eventos solidarios: **colabora como persona voluntaria**.

Si quieres **colaborar puntualmente** en el sostenimiento económico de nuestros proyectos puedes hacer una **donación** mediante tarjeta de crédito, transferencia, Bizum o PayPal:



**ES23 1491 0001 2030 0009 0721**  
+ bizum (código **02501**) y paypal

\* Como entidad social declarada de Utilidad Pública, todas las cuotas y donaciones aportadas disfrutarán de una deducción de su importe en la declaración de la renta según aplicación de la Ley 49/2002





**in via**

[www.invia.cat](http://www.invia.cat)

Carrer de l'Amistat 15, baixos  
08005 Barcelona

Carrer de Ciutat d'Elx 6,  
08027 Barcelona

T. 932 155 626  
[invia@invia.cat](mailto:invia@invia.cat)